

Consejo Directivo

Acuerdo No. 001 de 18 de septiembre de 2023

(Por el cual se adopta el manual de convivencia y se reforman al mismo).

El Consejo Directivo del Colegio Bilingüe ASPAEN Almenares En uso de sus atribuciones legales y

CONSIDERANDO:

- Que la Constitución Política de Colombia en los artículos 67 y 68, ampara el derecho a la educación y a la participación en la dirección de las instituciones educativas.
- Que la ley 115 de 1994 en sus artículos 73 y 87, exige y establece para toda institución educativa un Manual de Convivencia que responda a las necesidades de la comunidad educativa.
- Que la ley 12 de 1991 aprueba la Convención sobre los Derechos del Niño.
- Que el decreto 1075 Decreto único reglamentario del sector educativo que compila los decretos: 1860 de 1994 - reglamenta parcialmente la ley 115 de 1994, en los aspectos pedagógicos y organizativos generales y en sus artículos 14 y 17, establece los parámetros del Manual de Convivencia. y el Decreto 1290 de 2009 que reglamenta la evaluación del aprendizaje y promoción de Las estudiantes de los niveles de educación básica y media.
- Que la Ley 124 de 1994 establece la prohibición del expendio de bebidas embriagantes a menores de edad y en su artículo 2 establece que el menor hallado consumiendo bebidas embriagantes o en estado de beodez, deberá asistir con sus padres al ICBF a un curso sobre prevención del alcoholismo.
- Que la ley 1098 de 2006 establece el Código de la Infancia y la Adolescencia. En los artículos 17 a 37, establece los Derechos y Libertades de los niños y adolescentes. En el Decreto 860 de 2010 se reglamenta la ley 1098 de 2006 con respecto a las obligaciones del Estado, la Sociedad y la Familia en la prevención de la comisión de infracciones a la ley penal por parte de niños y adolescentes y su reincidencia, así como las responsabilidades de los padres o personas responsables del cuidado de los menores de edad que han cometido tales infracciones.

- Que la Ley 1146 de 2007 expide normas para la prevención de la violencia sexual y atención integral de los niños y adolescentes abusados sexualmente. En sus artículos 11 a 14, establece las medidas y obligaciones de los establecimientos educativos para prevenir el abuso sexual contra, niñas y adolescentes.
- Que la Ley 1335 de 2009 expide políticas para la prevención de daños a la salud de los menores de edad y población no fumadora, previniendo el consumo del tabaco. En su artículo 19, prohíbe expresamente el consumo de tabaco y sus derivados en las instituciones educativas.
- Que la Ley 1620 de 2013 y el Decreto 1965 de 2013 establecen los parámetros del Sistema Nacional de Convivencia Escolar.
- Que la sentencia T-478 de 2015 ordena al Ministerio de Educación cumplir con lo establecido en la Ley 1620 de 2013 y el Decreto 1965 de 2013 sobre convivencia escolar.
- Que la Ley 1801 de 2016, expide el Código Nacional de Policía y Convivencia y en su artículo 34 establece, los comportamientos que afectan la convivencia en los establecimientos educativos y en su artículo 39, las prohibiciones a niños y adolescentes.
- Que el decreto 1421 de 2017 reglamenta en el marco de la educación inclusiva la atención educativa a la población con discapacidad.
- Que el Manual de Convivencia tiene por objeto contribuir a la formación integral del educando, señalando los deberes, derechos, las obligaciones y el procedimiento aplicable para hacerlos valer, consagrar sanciones de carácter pedagógico, determinar pautas de comportamiento, garantizar el debido proceso; manifestar la voluntad de la comunidad educativa y servir como instrumento pedagógico de carácter preventivo y en forma subsidiaria aplicar correctivos pedagógicos”

ACUERDA:

1. Adoptar el presente Manual de Convivencia como carta de navegación y referencia de los deberes, derechos, las obligaciones y el procedimiento aplicable para hacerlos valer, consagrar sanciones de carácter pedagógico, determinar pautas de comportamiento, garantizar el debido proceso; manifestar la voluntad de la comunidad educativa y servir como instrumento pedagógico de carácter preventivo y en forma subsidiaria aplicar los correctivos pedagógicos, que regirán el buen desarrollo de la vida académica, social, disciplinaria y moral de la comunidad educativa de Aspaen Almenares
2. Dar a conocer el presente Manual de Convivencia a cada uno de los miembros de la comunidad educativa para su cumplimiento.

INTRODUCCIÓN

Siendo el educando, para Aspaen Almenares, el centro del proceso educativo, es importante que la estudiante, como miembro de la comunidad educativa, conozca cuáles son sus derechos y deberes en ese proceso de formación personal, en el cual debe participar activamente.

Aspaen Almenares lleva a cabo procesos para una educación de la estudiante, los cuales permiten desarrollar, dignamente, su proceso para el Desarrollo Armónico de su Identidad Personal (DAIP). Parte esencial de esa educación, se realiza en la libertad y para la libertad, a través del ejercicio de las virtudes humanas.

El ambiente de Aspaen Almenares está constituido por el alto nivel de trato entre los miembros de su comunidad educativa. Esto lleva consigo a que en todos sus miembros existan hábitos de respeto, buen trato, de corrección, de trabajo, de lealtad, de disciplina y de conservación del medio ambiente, que constituyen también deberes para todos.

Se da especial importancia a cada estudiante, ayudándole a conseguir autodisciplina. Aspaen Almenares enseña que la libertad es responsable y que tiene un límite: los derechos de los demás.

El bien común prima sobre el bien particular.

Con el fin de facilitar la convivencia entre los distintos estamentos de la comunidad educativa de Aspaen Almenares, se presenta el siguiente Manual de Convivencia.

Organigrama

El Comité Directivo del Colegio está compuesto por:

- Rectoría
- Líderes de Servicios Compartidos (cuando se requiera)
- Representante de docentes en Almenares
- Director Integral de nivel de Aspaen Alcázares

CAPÍTULO I
GENERALIDADES
PRINCIPIOS EDUCATIVOS, MISIÓN, VISIÓN Y VALORES
QUE GUÍAN A ASPAEN ALMENARES.

Artículo 1. Los Principios Educativos. Definición: son los fundamentos o los pilares de la institución sobre los que se desarrolla la acción educativa y su misión.

Los principios educativos de Aspaen Almenares, necesarios para alcanzar su misión, son los siguientes:

1.1 Principios Educativos Fundacionales

- a. El fin de la educación que promueve Aspaen es formar hombres y mujeres auténticamente colombianos desarrollados en la cultura colombiana, abiertos a la cultura universal, y preparados para el servicio, que de ellos como ciudadanos necesita Colombia en el momento actual. Auténticos depositarios y sinceros transmisores de los valores espirituales cristianos de nuestra cultura, conscientes de sus deberes religiosos, sociales y patrióticos.
- b. El espíritu y la práctica educativa se basan en la concepción cristiana del hombre y de la vida, guiada siempre por la fidelidad a las enseñanzas doctrinales y morales del Magisterio de la Iglesia Católica.
- c. Proporciona una educación integral personalizada y diferenciada desde la etapa escolar, como proceso que permite desarrollar la totalidad de cada ser humano como hombre y mujer en su dignidad como persona.
- d. Educa en libertad y para la libertad mediante la autonomía personal, la responsabilidad, la capacidad de elección y fomentando la iniciativa, la imaginación, la creatividad y la decisión.
- e. Entiende que el hombre se realiza como persona en la entrega generosa de sí mismo: esta es la raíz de la educación para el amor.
- f. Busca la formación del carácter y el desarrollo de la personalidad de Las Alumnas a través del cultivo de las virtudes humanas, prestando especial atención a la sinceridad, alegría, generosidad, compañerismo, reciedumbre, justicia, confianza, sencillez, trabajo, constancia, sobriedad y orden

- g. Es una educación para vivir en sociedad y prestarle a esta el más eficiente servicio, por lo cual imparte una educación cívico-social que busca la adquisición de hábitos de adaptación social, de convivencia, de solidaridad y de cooperación.
- h. En la formación intelectual se insiste en que el sentido de la inteligencia humana es la búsqueda de la verdad.
- i. Incorpora el trabajo a la educación como medio para alcanzar la perfección humana y el desarrollo social, mediante el espíritu de servicio a los demás. Se hace una educación para la vida.
- j. Fomenta la formación del criterio y de la voluntad que permite a Las Alumnas actuar buscando practicar el bien en las diversas circunstancias de la vida.
- k. Capacita a los educandos para que alcancen una vida personal rica en bienes culturales y estén en disposición de participar eficazmente en las diferentes manifestaciones de la vida de amistad, de trabajo, de familia y de fe.
- l. Esta educación integral solo puede realizarse con una colaboración estrecha entre Familia y Colegio. Con la presencia y colaboración constante de Padres y Profesores es posible lograr los objetivos educacionales que Aspaen se propone.

1.2 Principios Corporativos¹

- a. La educación impartida por Aspaen es de inspiración cristiana, con plena fidelidad al Magisterio de la Iglesia Católica, dentro de una clara secularidad, por lo tanto, abierta a personas de todos los credos.
- b. La formación humana y espiritual tiene como fundamento el espíritu del Opus Dei y está orientada a que cada persona alcance la unidad de vida en un clima de libertad responsable y sentido sobrenatural.
- c. Los padres de familia son, por naturaleza, los primeros y principales formadores de sus hijos. Aspaen es una iniciativa propia de padres de familia, por lo anterior, el orden en la formación es: primero los padres de familia, segundo los profesores y tercero Las Alumnas.
- d. La unidad de los padres de familia, profesores y estudiantes es esencial para llevar a cabo la tarea educativa.
- e. El respeto profundo a cada persona, la valoración positiva del esfuerzo, de las virtudes y de los valores humanos es el ambiente en el cual se genera la educación de Aspaen.
- f. A petición de los promotores de Aspaen se ha encomendado al Opus Dei:
 - La atención sacerdotal de las seccionales.

- La selección y formación de los profesores de Educación Religiosa y Moral.
 - La orientación espiritual y personal de Las Alumnas.
- g. Existirá en cada institución, y con la Dirección Nacional, unidad de gobierno y de cultura corporativa, plenamente fiel a sus principios fundacionales.
- h. El estilo de gobierno es colegiado y está basado en la confianza.
- i. La cultura corporativa tiene como bases:
- El trabajo bien hecho.
 - Una alegría derivada de la confianza entre las personas.
 - El espíritu de servicio.
 - La constante innovación.
 - La calidad con base en la autoevaluación y mejora continua.

Artículo 2. La Misión.

Promover una educación integral y personalizada de mujeres a partir de una concepción de la persona humana conforme con el Magisterio de la Iglesia Católica, enfocada en el trabajo familia – colegio bajo altos estándares académicos para aportar al desarrollo y transformación de la sociedad.

Artículo 3. La Visión – Objetivo de Orden Superior.

Para el 2035 ser reconocida como una de las mejores instituciones del país por brindar excelencia académica de alta calidad, sólida formación humana y de inspiración cristiana, en la educación de líderes íntegros con mentalidad internacional y espíritu de servicio para nuestra sociedad.

Artículo 5. Definición de Manual de Convivencia del Colegio. El Manual de Convivencia es el documento en el que se contemplan los principios fundamentales que rigen normativamente los procesos de la organización y socialización de una comunidad. Como tal, es producto del consenso de todos los miembros de la institución y fundamenta la armonía, el buen comportamiento, el respeto y la excelencia humana individual y colectiva.

Artículo 6. Objetivos del Manual de Convivencia del Colegio. Estos objetivos pueden ser los que se enuncian a continuación.

1. General:

Fomentar un ambiente que favorezca el desarrollo del proyecto educativo de educación centrado en la persona, que, garantizando la participación activa de los miembros de la comunidad educativa, inculque una formación en virtudes para ejercer la libertad con responsabilidad.

¹ IDEM., p 7. (Proyecto Educativo de Aspaen)

2. Específicos:

- a. Orientar la formación hacia la creación de un espíritu crítico y democrático que abogue por el respeto a los derechos humanos, ejercicio activo de la ciudadanía y el crecimiento personal.
- b. Establecer canales de comunicación y diálogo para propiciar la convivencia entre los estamentos que integran la comunidad educativa.
- c. Estimular el cultivo y vivencia de los valores cristianos, sociales, políticos y culturales.
- d. Garantizar los derechos de todos los miembros de la comunidad educativa, así como el cabal cumplimiento de los deberes que asumen al hacer parte de ella.

CAPITULO II DERECHOS Y DEBERES DE LAS ESTUDIANTES

Sobre la base del reconocimiento al derecho fundamental a la educación y dentro del marco general establecido por la misión, la visión y los principios educativos de Aspaen Almenares, en razón a que los Padres hicieron uso de su derecho a escoger libremente el tipo de educación que deben recibir sus hijos, las estudiantes tendrán los siguientes derechos y obligaciones:

Artículo 7. Derechos de las estudiantes.

- a) Recibir una educación de excelente calidad, acorde con los principios educativos del Colegio. Derecho a recibir normalmente las clases.
- b) Recibir un trato digno y respetuoso de sus derechos legales y reglamentarios, por parte de todos los integrantes de la comunidad educativa.
- c) Derecho a recibir oportunamente los certificados que acrediten sus calificaciones y a conocer, oportunamente, los resultados de sus evaluaciones parciales.
- d) Derecho a recibir una explicación en relación con los resultados de las evaluaciones, cuando así lo solicitaren.
- e) El debido proceso que les permita la defensa de sus derechos y obtener una absolución o la medida correctiva que corresponda.
- f) La estudiante, como su representante, tienen derecho a ser oídos en sus quejas sobre compañeros, profesores, empleados, directivos del Colegio y del servicio que se les brinda, respetando el conducto regular.
- g) Cuando Aspaen Almenares, programe actividades libres extraescolares, la estudiante tiene derecho a ser aceptado sin más requisito que su voluntad y el cubrimiento de los gastos de dicha actividad.
- h) Todo estudiante tiene derecho a ser evaluado y, en caso de faltar a una evaluación, a ser examinado posteriormente, una vez aporte una excusa justificada, dentro de los tres (3) días siguientes a la inasistencia y ésta sea aceptada por los estamentos docentes.
- i) Todo estudiante tiene derecho a postularse y ser elegido para los cargos de representación, establecidos por la ley y según los reglamentos acordados por el Colegio.
- j) El derecho a la discusión y a la discrepancia, siempre y cuando no atente contra la integridad física, psicológica y moral de los demás miembros de la comunidad educativa.
- k) El derecho a utilizar adecuadamente los espacios, recursos o materiales que ofrece el Colegio.
- l) A emplear la red de internet que el Colegio tiene para fines formativos, a que les sean protegidos sus derechos, integridad psicológica, sexual, moral, y a participar de las

estrategias de la Prevención y Mitigación de la Violencia Escolar, y el embarazo en la adolescencia (Decreto 1965 de 2013)

- m) Si los principios educativos de Aspaen Almenares no se acomodan a las necesidades individuales, de carácter intelectual, de presentación personal, de comportamiento general y moral, la estudiante como persona tiene el derecho y el deber de expresarlo a su familia.
- n) **Artículo 8. Deberes de Las estudiantes.** El derecho a la educación comporta un deber que se materializa en la responsabilidad de la estudiante, de cumplir con las obligaciones señaladas por el Colegio. Obligaciones que se traducen en el campo de la formación actitudinal (hábitos, disciplina, comportamiento) como en el rendimiento académico, y son:

1. Normas generales de comportamiento.

- a. Llegar al plantel a la hora prevista en el horario para la entrada.
- b. Asistir diariamente y con puntualidad a todas las actividades académicas programadas, según el calendario escolar que tengan asignado.
- c. Respetar de palabra y hecho toda la formación recibida que está centrada en el Desarrollo Armónico de su Identidad Personal y los valores sociales impartidos dentro de Aspaen Almenares.
- d. Respetar de palabra y de hecho a los compañeros, profesores, directivos y empleados de Aspaen Almenares, evitando expresiones ofensivas y grotescas, chistes obscenos, agresiones físicas, sobrenombres, insultos, palabras soeces y difamación del buen nombre e imagen.
- e. Cumplir oportunamente con las obligaciones establecidas para la clase, como las tareas, los trabajos de investigación, los talleres, las evaluaciones, los trabajos de campo, los entrenamientos, las competencias deportivas, el servicio social, y las actividades del programa de solidaridad, cuidando la excelencia en el trabajo y calidad de dichas obligaciones.
- f. Comportarse adecuadamente en el aula de clase, los espacios comunes, las rutas escolares, y en las actividades que el colegio organice para su formación.
- g. Mantener una presentación personal excelente dentro y fuera de la institución mientras porte el uniforme del colegio.
- h. Evitar un vocabulario soez o insultante con todos los miembros de la comunidad educativa llámese Padres de Familia, Profesores, alumnas o visitantes.
- i. Se prohíbe fumar, dentro y fuera de las instalaciones de la Institución Educativa mientras porte el uniforme del Colegio.
- j. Por el bien personal y común, se prohíbe consumir sustancias psicotrópicas, farmacodependientes o alucinógenas o bebidas alcohólicas, dentro del Colegio o fuera de él en las actividades que este programe.
- k. Se prohíbe portar armas y usar elementos que atenten contra la integridad moral y física de todos y cada uno de los miembros que conforman la Comunidad Educativa.
- l. Comportarse adecuadamente y siguiendo los lineamientos de este manual de convivencia, en todo lugar, dentro y fuera del Colegio o en representación de la misma: salidas de campo, convivencias, retiros, competencias deportivas, actividades artísticas, visitas a museos, etc.
- m. Respetar los bienes ajenos, tanto los que pertenecen al Colegio como los que pertenecen a las demás personas que laboran y estudian en Aspaen Almenares.

- n. Entregar a los Padres de Familia las circulares que envía el Colegio y las Asociaciones que coadyuven con el Colegio.
- o. Seguir el conducto regular previsto en este Manual de Convivencia para buscar soluciones a los problemas que se presenten.
- p. Abstenerse de usar, símbolos, objetos o palabras que lesionen la dignidad de las personas o que promuevan algún tipo de rechazo o discriminación, o que atenten contra los valores nacionales, institucionales o religiosos.
- q. Tender hacia una auténtica autodisciplina, de modo propio y un comportamiento que no dependa de los mecanismos de vigilancia y coordinación que tenga el Colegio: actuar acorde con las convicciones personalmente asumidas.
- r. Abstenerse de agredir de cualquier forma, sea física, verbal, gestual, relacional y electrónica o digitalmente, a cualquier miembro de la comunidad educativa (Art. 39 D. 1965):
- **Agresión Física:** Toda acción que tenga como finalidad causar daño al cuerpo o a la salud de otra persona.
 - **Agresión Verbal:** Es toda acción que busque con las palabras degradar, humillar, atemorizar, descalificar a otros. Incluye insultos, apodosos ofensivos, burlas y amenazas.
 - **Agresión Gestual:** Es toda acción que busque con los gestos degradar, humillar, atemorizar o descalificar a otros.
 - **Agresión Relacional:** Es toda acción que busque afectar negativamente las relaciones que otros tienen. Incluye excluir grupos, aislar deliberadamente y difundir rumores o secretos buscando afectar negativamente el estatus o imagen que tiene la persona frente a otros.
 - **Agresión Electrónica:** Es toda acción que busque afectar negativamente a otros a través de medio electrónicos o digitales. Incluye divulgar fotos o videos íntimos o humillantes en internet, hacer comentarios insultantes u ofensivos sobre otros a través de redes sociales y enviar correos electrónicos o mensajes de texto insultantes u ofensivos, anónimos y cuando se revela la identidad de quién los envía.

2. Comportamiento dentro del Aula de Clase.

- a. Tratar a los Profesores y a sus compañeras con el respeto que ellas se merecen por su dignidad humana y en virtud de la labor que realizan.
- b. Permitir un ambiente positivo de aprendizaje en todas las actividades del aula: explicaciones de los profesores, trabajos en grupo e individuales, lecturas (orales y mentales), empleo de textos, uso de dispositivos electrónicos para la producción intelectual.
- c. Cuidar el mobiliario del aula.
- d. Salir del aula solamente con permiso de la profesora.
- e. Ingerir alimentos, siempre, fuera del salón de clase y/o en los lugares y horarios [asignados para tal fin](#).
- f. Practicar juegos fuera de los salones de clase, empleando para ello los lugares determinados por la Institución para este fin y en los horarios establecidos.
- g. Durante el desarrollo de las clases, solamente se deben usar el equipo electrónico institucional y/o cualquier dispositivo similar de acuerdo con las indicaciones la profesora y garantizando que no interrumpa el normal desarrollo de la clase. Si en algún momento se diera esta interrupción, dicho objeto podrá ser retenido por la profesora.

3. Comportamiento en Celebraciones Litúrgicas.

- a. Comportarse adecuadamente cuando asiste a la Santa Misa y/o en todo tipo de actividades relacionadas con la educación de este constituyente del DAIP.
- b. Seguir las indicaciones del capellán o Profesora a cargo.
- c. Procurar un ambiente de silencio y de intimidad con Dios y consigo mismo.
- d. Tratar con cuidado y respeto el mobiliario y todos los elementos del oratorio.
- e. Favorecer un ambiente de mutuo respeto en las celebraciones.
- f. Atender las indicaciones para el uso de los libros de la biblioteca del oratorio.

4. Comportamiento en la biblioteca y/o demás espacios destinados para estudio. (Espacios prestados por Aspaen Alcázares)

- a. Comportarse con orden y disciplina en la biblioteca.
- b. Cumplir el reglamento interno de la biblioteca.
- c. Acatar las orientaciones de la persona a cargo de la biblioteca.

- d. Utilizar un lenguaje respetuoso.
- e. Cuidar los libros, periódicos, revistas y elementos para la lectura que está al servicio de la comunidad educativa, sin rayarlos ni maltratarlos.
- f. No consumir alimentos ni bebidas en la biblioteca.
- f. Tratar con cuidado el mobiliario de la biblioteca.
- g. Devolver cumplidamente los libros de la biblioteca.
- h. Hacer buen uso de los computadores de consulta y de los programas informáticos de investigación.

5. Comportamiento en las instalaciones del Colegio.

- a. Comportarse adecuadamente en los pasillos, canchas y áreas comunes.
- b. Desplazarse por los pasillos sin correr, sin gritar y sin perjudicar las actividades educativas de los demás.
- c. Hacer buen uso de las locaciones del Colegio: canchas, coliseo, jardines, baños, entre otros.
- d. Seguir las indicaciones de los Profesores, empleados y personas a cargo de las zonas comunes.
- e. Disfrutar de los lugares destinados al deporte y esparcimiento, en actitud de respeto hacia los demás, sin agresiones y usando un lenguaje decente.
- f. Tratar con cuidado las plantas, las instalaciones, pupitres, carteleras, los recursos materiales y didácticos, implementos deportivos y demás enseres del Colegio.

6. Comportamiento en el comedor.

- a. Comportarse adecuadamente en el comedor.
- b. Dar buen trato a las personas que atienden.
- c. Organizarse en fila y respetar el turno de los compañeros.
- d. Contribuir al aseo de las instalaciones, depositando en las canecas los sobrantes, los plásticos y papeles.
- e. Participar de manera activa en las acciones para la reducción, reutilización y reciclaje de residuos, con el ánimo de cuidar el medio ambiente.
- f. No desperdiciar los alimentos y darles un adecuado consumo intentando comer la totalidad de lo que se les sirva.

- g. Mantener un ambiente que haga agradable la estancia en el comedor de Las estudiantes, evitando los gritos, los juegos y el vocabulario soez.
- h. Bendecir y dar gracias por los alimentos.
- i. No ingresar a las zonas restringidas.

7. Comportamiento en el bus escolar.

- a. Comportarse adecuadamente en la ruta del Colegio.
- b. Portar el uniforme completo y en forma adecuada durante todo el recorrido de la ruta escolar, tanto en el trayecto de venida al Colegio como en el de regreso a casa.
- c. Respetar a las personas responsables del transporte acatando las orientaciones y órdenes prudentes en la prevención y seguridad de todas las personas.
- d. No ingerir alimentos ni bebidas dentro del bus escolar.
- e. Usar un vocabulario decente.
- f. Mantener el orden y el aseo.
- g. Utilizar la ruta en los paraderos asignados y en el horario previsto.
- h. Cambiar de ruta, paradero o usar otro medio de transporte sólo cuando hayan sido autorizados, por escrito, por parte de los Padres o acudientes y por el funcionario del Colegio.
- i. Todo cambio de dirección debe ser notificado por escrito al jefe de transporte con antelación para poder hacer los cambios pertinentes y prever con las empresas transportadoras.
- j. Las estudiantes para llegar al colegio sólo podrán utilizar el servicio de transporte ofrecido por la institución. en caso de venir en un vehículo particular, este debe ser conducido por sus padres o un adulto responsable y el vehículo no debe quedarse estacionado en el colegio.

8. Comportamiento en los actos de Izada de Bandera

- a. Entonar el Himno Nacional de la República de Colombia y los demás himnos con el debido respeto, asumiendo una postura adecuada y mostrando amor por la patria y las instituciones.
- b. Participar activamente en los actos de izada de bandera.
- c. Demostrar respeto y amor por nuestras insignias patrias e institucionales.

9. Con el uso del uniforme del colegio:

- a. Portar el uniforme limpio, bien puesto y en buen estado.
- b. Para la sección Femenina el uniforme consiste en sudadera azul, camiseta tipo polo blanca con el escudo del colegio y zapatos tenis negros.
- c. Para las clases de educación física podrán utilizar pantaloneta azul, camiseta deportiva institucional.
- d. Buzo institucional opcional
- e. Clases extracurriculares se realizan con el uniforme institucional indicado para el deporte

10. La presentación personal: es un elemento de un proyecto educativo que busca aprender a crecer como personas, también en la dimensión corporal, soporte de las demás dimensiones de la persona humana. Esto implica que el criterio es el desarrollo armónico de la identidad personal y no la moda.

Dentro de este marco se sugiere tener en cuenta las siguientes recomendaciones, que tienen la finalidad de acompañar al estudiante a aprender a proyectar en su presentación, su riqueza como persona, ejercitar su autodominio y permitir expresar una singularidad que no requiere de mayores accesorios, algunos de los cuales pueden ir en deterioro de su salud:

- a. Es recomendable evitar accesorios tales como piercing o elementos similares en cualquier parte del cuerpo.
- b. Teniendo presente que el uniforme del colegio establece un protocolo de buen vestir y pretende educar en el mismo, se sugiere evitar el uso de collares, pulseras, aretes, anillos, manillas, guantes, cachuchas, pañoletas etc.
- c. Procurar usar gafas con prescripción médica, no como adorno.
- d. El cabello debe estar limpio y bien peinado, sin tinturas y con un corte moderado tanto en lo corto como en lo largo y, sin figuras decorativas.

11. Uso de la red de internet y los equipos conectados a ella. En cuanto al empleo de la red y los equipos se deben atender a las siguientes normas:

- a. Emplear la red de internet, plataformas y los dispositivos institucionales con fines de aprendizaje de los conocimientos, por ello, no está permitido entrar, visualizar y /o descargar información que vaya en contra de los principios formativos de Aspaen.

- b. Durante su estadía en el Colegio o en las actividades externas que este propicie, evitar el uso de sus dispositivos electrónicos, planes de voz, texto y de datos de orden personal en actividades que no sean de aprendizaje.
- c. Emplear correctamente dispositivos electrónicos, evitando acciones que afecten los procesos educativos, afecten a otras personas o propicien la violencia.
- d. Mantener una posición ética, coherente y respetuosa con las personas de la comunidad educativa, tanto en la realidad virtual como en la física.
- e. Favorecer siempre el respeto por las personas, sus derechos, su imagen y su buen nombre tanto en entornos virtuales como en la cotidianidad física.
- f. Con su actitud y comportamiento, prevenir la violencia escolar (Decreto 1965 de 2013) en cualquiera que sea sus manifestaciones y escenarios.

12. En Actividades extracurriculares y actividades institucionales:

- a. Mantener el compromiso adquirido con una actividad durante todo el año, en especial, aquellas que promueve el Colegio y que implican participación en eventos internos o que representan a la institución.
- b. Cumplir el reglamento propio de cada una de estas actividades.
- d. Las Normas Generales de Comportamiento del presente Manual de Convivencia rigen también para estas actividades ya sea que éstas se realicen dentro o fuera de las instalaciones del colegio.

13. Durante los exámenes, las Alumnas deben seguir un código de comportamiento, el cual establece lo siguiente:

- a) Entender que el examen es la oportunidad de conocer qué tanto se ha aprendido y un reto personal frente al conocimiento.
- b) Respetar el tiempo asignado para presentar el examen para que lo puedan aprovechar todas las alumnas del curso, por lo que se debe llegar puntual y ubicarse en el lugar asignado.
- c) Llevar todos los implementos necesarios para presentar correctamente el examen como lápiz, borrador, sacapuntas, regla, calculadora (cuando sea permitido), no se permitirá el préstamo de útiles a otras compañeras.
- d) Atender las instrucciones de la profesora para resolver el examen.
- e) No se puede hablar durante el desarrollo de la evaluación, si se tiene alguna duda levantar la mano para preguntar al docente.
- f) No se permite ningún tipo de indisciplina que perturbe la presentación de la evaluación.
- g) No se permiten los comentarios que alteren la concentración y la calma.

h) Las siguientes acciones serán consideradas como copia. Estas son falta tipo 2 y, por tanto, se impondrán las sanciones disciplinarias correspondientes. Esto en razón a que va en contra de uno de los valores fundamentales para el colegio:

La Honestidad:

- Sacar anotaciones de cualquier tipo.
- Tener escritos en los materiales, equipos de trabajo, en alguna parte del cuerpo o del uniforme. Así mismo no debe tener nada escrito en el pupitre o en la silla.
- Abrir cuadernos o libros que no sean permitidos por la profesora.
- Hablar con las compañeras durante el examen.
- Hacer señales con las manos o ruidos de cualquier tipo.
- Cualquier intento de copia antes, durante o después de la evaluación, será considerado falta tipo 2 y se sancionará como tal.

14. Puntualidad, Ausencias y Permisos:

14.1. Puntualidad

Con respecto a la puntualidad, se establece el siguiente horario de ingreso y llegadas tarde para Las estudiantes del colegio:

HORA DE LLEGADA	DESCRIPCIÓN	LUGAR DE LLEGADA
7:30 a.m.	APERTURA DEL PORTÓN PARA INGRESO DE VEHÍCULOS PARQUEADERO	PARQUEADERO
8:00 a.m.	La estudiante está dentro de la Puntualidad, listo para su dirección de curso.	Salón de clase.

HORARIO DE SALIDA DE ESTUDIANTES

	PRIMARY SCHOOL
EVENTO	
Culminación de jornada estudiantil	2:55 p.m.
Salida de buses escolares	3:00 p.m.
Ingreso de vehículos para alumnas de transporte particular	3:05 p.m.
Cierre de portón para vehículos	

14.2.

Ausencias

- a) La estudiante que requiera salir del colegio antes de la hora prevista debe enviar un correo a la directora de grupo y rectoría informando acerca de la ausencia. Si dado el caso es una persona distinta, los padres de familia y/o acudiente deben indicar por escrito y con anterioridad la persona que podrá retirar al estudiante bajo su autorización y responsabilidad.
- b) Las familias deberán en lo posible, evitar salidas a citas médicas u otras diligencias personales durante el horario escolar.
- c) El mismo día de la ausencia, los padres de familia o acudiente deben presentar justificación escrita de la misma a más tardar, el día que la estudiante regrese a clase. Sólo de esta manera se autorizará la realización de evaluaciones y se revisarán los trabajos que se hayan presentado durante la ausencia. De no cumplirse este requisito, perderá este derecho; la calificación de las evaluaciones y trabajos pendientes será de Uno (1.0).
- d) En caso de ausencia la estudiante debe inmediatamente a su regreso, ponerse al día con los compromisos académicos pendientes, en un lapso no mayor a tres días hábiles. En los casos especiales (fuerza mayor, duelo, representación del colegio, incapacidad médica), la directora de Grupo, realizarán el plan de actividades para la estudiante, con el fin de ponerse al día en sus actividades pendientes.
- e) Para incapacidades prolongadas, se estudia cada caso en particular.

14.3. Permisos

Los permisos deben ser diligenciados y firmados únicamente por los padres de familia o acudientes

El colegio concede permisos para ausencia por justa causa como son:

- a) Enfermedades o problemas de salud de la alumna. Debe presentar ante dirección de grupo excusa escrita de los padres de familia; en caso de enfermedad de más de dos días, la incapacidad médica. La coordinación de nivel expide autorización para presentar actividades pendientes como tareas, trabajos, evaluaciones y quices.
- b) Calamidad doméstica o percance familiar por accidente, enfermedad grave o deceso de un pariente cercano. Debe ser debidamente acreditado por el colegio y aceptado por este como causa justa.
- c) Viajes promovidos por el colegio como: Programas de intercambio e inmersiones, viajes de estudios, concursos, campeonatos locales, nacionales e internacionales en representación del colegio, clubes, ligas deportivas o a título personal en el campo académico, tecnológico, investigativo, cultural y deportivo.

- d) Ligas deportivas o clubes particulares, o a título personal en el campo académico, tecnológico, investigativo, cultural, deportivo, los padres de familia deben presentar con anticipación ante Secretaría Académica la carta haciendo la solicitud, acompañada de los soportes que evidencien su participación.
- e) Viaje familiar entendido como: acompañamiento a padre, madre o hermanos a recibir distinciones o momentos especiales familiares (núcleo familiar) que ameriten el traslado. En estos casos las actividades, trabajos, evaluaciones y demás actos evaluativos, serán aplicados por el docente según cronograma direccionado desde la coordinación de nivel.

Parágrafo Primero:

- a. La fecha de aplicación de las evaluaciones acumulativas aplazadas, tendrá que ser acordada con rectora y directora de grupo.

Esta disposición solo se realiza en caso de que los padres de familia hayan presentado la excusa pertinente.

Nota: la familia se responsabilizará del traslado de la estudiante al colegio, quien se presentará con uniforme, en la fecha y hora estipuladas.

CAPÍTULO III

TIPOS DE ESTÍMULOS Y RECONOCIMIENTOS PARA LAS ESTUDIANTES

Artículo 9. Tipos de estímulos y reconocimientos.

1. Reconocimiento por diversos medios (escrito, verbal, redes sociales, etc.) por participación destacada en actividades dentro del marco del proyecto educativo.
2. Representar al curso y/o a la institución en actividades dentro del marco del proyecto educativo.
3. Anotaciones positivas en el observador de la estudiante.
4. Los estipulados en lo referente al sistema de evaluación de las estudiantes.
5. Condecoraciones internas, cada Institución define cuáles y quién las otorga
6. Divulgar condecoraciones externas.

CAPÍTULO IV DERECHOS Y DEBERES DE LOS DOCENTES

Los educadores de Aspaen Almenares, se rigen por lo estipulado en su contrato laboral (Régimen Laboral Colombiano), funciones del docente de la institución y los lineamientos de la Ley General de Educación (ley 115 de 1994).

Artículo 10. Derechos de los docentes. Como miembros de la comunidad educativa de Aspaen Almenares, se hace énfasis en los siguientes derechos:

1. Analizar si los principios educativos del Colegio se acomodan a las expectativas laborales y creencias personales, relacionados con una educación centrada en la persona, que implican la formación de las actitudes, el intelecto, la voluntad, la afectividad de sí mismo y la corporeidad. Con toda libertad está en derecho y el deber de ubicarse en otro plantel acorde con sus necesidades, si fueran diferentes a las reflejadas en el proyecto educativo.
2. Laborar en un ambiente armónico siendo respetado y escuchado dignamente por toda la comunidad educativa.
3. Ser considerado para los diferentes encargos de representación del Colegio.
4. Ser respetado en el ejercicio de su clase, conservando los principios pedagógicos, formativos, disciplinarios, académicos, éticos, morales y filosóficos fundamentales de la Institución Educativa.
5. Recibir información oportuna, capacitación y los elementos necesarios para el efectivo desempeño de su labor docente.
6. Recibir orientación pedagógica, formativa y didáctica.
7. Ser escuchado en sus inquietudes y descargos.
8. Ser evaluado con ecuanimidad, prudencia, sensatez y objetividad, con la debida periodicidad (mínimo una vez al año) y conocer los resultados de este proceso.

Artículo 11. Deberes de los docentes. Como miembros de la comunidad educativa Aspaen Almenares, se hace énfasis en los siguientes deberes:

1. Propender por ser un formador de acuerdo con el Proyecto Educativo de Aspaen.
2. Vivenciar con la comunidad educativa la misión, la visión, principios y valores de Aspaen Almenares.
3. Desempeñar sus funciones de docente con idoneidad, ética y puntualidad.
4. Recibir, apropiar y desarrollar cabalmente el Plan de Formación determinado por el Colegio.
5. Apoyar cada uno de los componentes del Proyecto Educativo Institucional.
6. Promover la participación en el plan de formación para padres y estudiantes determinado por el Colegio de acuerdo con una educación centrada en la persona.
7. Elaborar planes de estudio, proyectos de aula, logros, planes de clase, evaluaciones y recuperaciones.
8. Presentar informes de seguimiento valorativo de Las estudiantes.
9. Tratar con amabilidad a cualquier miembro de la comunidad educativa, siendo modelo de justicia, sencillez y respeto.
10. Promover el sentido de pertenencia a la institución, reflejando siempre un comportamiento congruente con su filosofía y principios fundamentales, siendo un ejemplo de vida.
11. Informar, con objetividad, cualquier irregularidad que se esté presentando con las personas que tiene a su cargo.
12. Estar actualizado en los temas referentes a las asignaturas que orienta, así como del manual de convivencia, del PEI y de la legislación educativa.
13. Usar los canales y protocolos formales de comunicación definidos por el colegio con padres de familia y con estudiantes. En lo posible se debe evitar la conformación y/o participación de grupos en redes sociales, blogs, chats y mensajería. Sólo empleará los espacios (físicos y virtuales) definidos por el Colegio y el nivel de los mismos con intencionalidad formativa.
14. Desde su discurso y actuar, velar y orientar a sus estudiantes para que comprendan e incorporen una correcta postura ética responsable frente a su propia vida, la de los demás y el entorno, principalmente al apoyar todo tipo de acciones encaminadas a prevenir la violencia escolar (Decreto 1965 de 2013) en cualquiera que sea sus manifestaciones y escenarios.
15. Cumplir con el Reglamento Interno de Trabajo vigente.

CAPÍTULO V

DERECHOS Y DEBERES DE LOS PADRES DE FAMILIA O ACUDIENTES

Al suscribirse el contrato de prestación de servicios educativos por parte de los Padres de la estudiante, estos adquieren derechos y contraen obligaciones así:

Artículo 12. Derechos de los Padres de Familia o acudientes.

1. La familia y/o acudientes de la estudiante, tienen el derecho y el deber de analizar si los principios educativos de Aspaen Almenares, se acomodan a las expectativas Familiares, relacionadas con una educación centrada en la persona, que implican la formación de las actitudes, el intelecto, la voluntad, la afectividad y la corporeidad de la estudiante. Con toda libertad están en su derecho y en el deber de ubicarse en otro plantel acorde con sus necesidades, si sus principios educativos fueran diferentes a los reflejados y definidos en el proyecto educativo del colegio. El colegio igualmente podrá reservarse el derecho de ingreso, en caso de evidenciar una incompatibilidad entre el proyecto familiar y el proyecto educativo.
2. Conocer con anticipación, o en el momento de la matrícula, las características del establecimiento educativo, los principios que orientan el Proyecto Educativo Institucional, el Manual de Convivencia, el Plan de Estudios, las estrategias pedagógicas básicas, el sistema de evaluación escolar y el plan de mejoramiento institucional.
3. Expresar de manera respetuosa y por el conducto regular sus opiniones respecto del proceso educativo de sus hijas y sobre el grado de idoneidad del personal docente y directivo del colegio.
4. Participar en el proceso educativo que desarrolle el establecimiento en que están matriculadas sus hijas y, de manera especial, en la construcción, ejecución y modificación del Proyecto Educativo Institucional, a través de sus representantes ante el Consejo Directivo.
5. Recibir respuesta suficiente y oportuna a sus requerimientos sobre la marcha del establecimiento y sobre los asuntos que afecten particularmente el proceso educativo de sus hijas.
6. Solicitar la información sobre los resultados de las pruebas de evaluación de la calidad del servicio educativo y, en particular, del establecimiento en que se encuentran matriculadas sus hijas.
7. Elegir y ser elegido para representar a los Padres de Familia en los órganos de Gobierno Escolar y ante las autoridades públicas, en los términos previstos en la Ley General de Educación y en sus reglamentos.

8. Ejercer el derecho de asociación con el propósito de mejorar los procesos educativos, la capacitación de los Padres en los asuntos que atañen a la mejor educación y el desarrollo armónico de la Identidad Personal de sus hijas.
9. Exigir del Colegio una excelente calidad de educación y en general el cumplimiento de las obligaciones académicas, legales y morales.
10. Confiar al Colegio la formación integral de sus hijas y esperar que la institución responda a esa confianza.
11. Solicitar y recibir reportes sobre el desempeño de sus hijas.

Artículo 13. Deberes de los Padres de Familia o acudientes. Para un desarrollo adecuado y normal, las niñas y las jóvenes necesitan la seguridad afectiva y efectiva de un ambiente Familiar, armónico y estable. Siendo los Padres de Familia los principales artífices en la educación de sus hijas, son por el mismo hecho los primeros y principales responsables de la misma. De ello se deduce que los Padres deben asumir sus funciones y cumplir sus obligaciones respecto a la educación de sus hijas y al Colegio, en el que delegan parte de sus responsabilidades.

Para una mejor eficacia en la formación y educación de Las estudiantes, entre las muchas obligaciones que les corresponden a los Padres de Familia, resaltamos las siguientes:

1. Respetar la filosofía y estilo educativo de Aspaen Almenares, y siendo consecuente con ellos, abstenerse de hacer comentarios y juicios a quien no corresponda sobre situaciones reales o ficticias que atentan contra el buen nombre y el prestigio del Colegio y por ende el de sus hijas.
2. Ser conscientes de que los Padres de Familia son los primeros y principales educadores de sus hijas, a la vez que son modelo de desarrollo de virtudes humanas. Les corresponde realizar un seguimiento y orientación permanente de las actividades, horarios, trabajos y diversiones de sus Hijas fuera del horario escolar; constatar quiénes son sus amistades y qué tipo de actividades realizan en su ausencia.
3. Prestar colaboración en sus relaciones con las directivas y Profesores para que el Colegio cumpla en mejor forma con los objetivos propuestos.
4. Como Padres de Familia, mantener una comunicación, cordial, suficiente y presencial (en entrevistas y reuniones) con las Directivas, con los Profesores y directoras de grupo, para coordinación de criterios, métodos y orientaciones en beneficio de la formación de su(s) hijo(s), atendiendo el conducto regular consagrado en el capítulo VI del presente manual.

5. Usar los canales y protocolos formales de comunicación definidos por el colegio con padres de familia y con estudiantes. En lo posible se debe evitar la conformación de grupos en redes sociales, blogs, chats y mensajería con personal del Colegio y especialmente estudiantes, puesto que la intencionalidad formativa requiere que cada cual guarde su rol y así de manera prudencial se apoye mutuamente la formación.
6. Informarse al comienzo del curso del calendario, horarios y fechas de reunión, entrega de boletines, horario de atención de los Profesoras, etc., y personalmente reclamar el boletín de calificaciones en la fecha y hora que programe el Colegio.
7. Pagar oportunamente las matrículas, pensiones, servicios especiales y demás erogaciones en la entidad bancaria que decida el Consejo Directivo, firmando los documentos que solicite esa entidad bancaria, como cartas de autorización para ser investigada la capacidad de crédito, pagarés, etc; de lo contrario, se configurará incumplimiento esencial, conformándose por lo tanto causal de terminación del contrato de prestación de servicios que se renueva cada año en el momento de la matrícula, quedando facultado el Colegio para no renovar el mencionado contrato.
8. Es obligatorio tanto para el padre y madre de Familia, como para los acudientes, asistir a las reuniones colectivas o individuales, que para los efectos el Colegio programe; de lo contrario, se configurará incumplimiento esencial, conformándose por lo tanto causal de terminación del contrato de prestación de servicios que renueva cada año en el momento de la matrícula, quedando facultado el Colegio para no renovar el mencionado contrato.
9. Tratar con respeto a todos los miembros de la comunidad educativa.
10. Prestar colaboración en sus relaciones con las directivas y profesores para que el colegio cumpla de la mejor forma con los objetivos propuestos.
11. Cumplir y hacer cumplir las normas y reglamentaciones del presente Manual de Convivencia.
12. Revisar diariamente los canales de comunicación oficiales definidos por el colegio y propender por la prontitud, eficacia y fluidez de la comunicación.
13. Apoyar los proyectos que busquen mejorar los procesos educativos de sus hijas
14. Proporcionar a su hija los útiles, libros, materiales, uniformes y demás recursos digitales necesarios para el normal desarrollo de todas las actividades pedagógicas, con las características exigidas por el colegio. Así mismo, revisar diariamente la buena presentación personal de sus hijas, el aseo, el porte del uniforme, los elementos o útiles que requiera y la estricta puntualidad en todas las actividades.
15. Abstenerse de frecuentar los salones de clase, laboratorios y demás áreas dedicadas a asuntos pedagógicos, sin la debida autorización.
16. Elaborar y firmar las excusas y permisos de sus Hijas por inasistencia, retrasos u otros motivos. En el caso de las excusas, éstas deben presentarse dentro de los dos días hábiles siguientes al reincorporarse a las actividades escolares. Para los permisos, enviar la solicitud en las horas de la mañana.
17. Responder pecuniariamente por los daños que causen sus hijas, durante actividades internas y externas, al Colegio, a sus compañeros o a otras personas, así no haya existido en la estudiante la intención de dañarlos.

18. Comunicar oportunamente, y en primer lugar a las autoridades del establecimiento educativo, las irregularidades de que tengan conocimiento, entre otras, en relación con el maltrato infantil, abuso sexual, tráfico o consumo de drogas ilícitas. En caso de no recibir pronta respuesta, acudir a las autoridades competentes.
19. Aceptar las exigencias académicas y disciplinarias del Colegio y las orientaciones pedagógicas de los Directivos y Docentes.
20. Abstenerse de facilitar a Las estudiantes los vehículos para que, conducidos por ellos, se utilicen como medio de transporte al Colegio.
21. Mantener un diálogo sincero, exigente y comprensivo con sus Hijas sobre los logros, éxitos, dificultades, aspiraciones, para poder orientarlos, animarlos y corregirlos adecuada y oportunamente. Mantener un diálogo sincero, exigente y comprensivo con sus compañeros
22. Poner reglas claras y estar pendientes del manejo que sus Hijas hacen del internet, las redes sociales, por los riesgos a los que se exponen; especialmente cuando se les da dispositivos electrónicos con planes abiertos (voz-mensajería-datos).
23. Apoyar los procesos institucionales y locales para la prevención y mitigación de la violencia escolar. (Decreto 1965 de 2013- Compilado en el decreto 1075 de 2015)
24. Participar en los cargos que proponen las normas nacionales, siempre y cuando cumpla los deberes de Padres expresados en el presente Manual y se encuentren a paz y salvo por todo concepto.
25. Velar y orientar a sus Hijas para que comprendan e incorporen una correcta postura ética responsable frente a su propia vida, la de los demás y el entorno, principalmente al apoyar todo tipo de acciones encaminadas a prevenir la violencia escolar (Decreto 1965 de 2013- Compilado en el decreto 1075 de 2015) en cualquiera que sea sus manifestaciones y escenarios.

PARÁGRAFO. Para los fines previstos en la presente norma, la expresión "Padres de Familia" comprende a los padres y madres de Familia, así como a los tutores, acudientes debidamente autorizados o quienes ejercen la patria potestad.

CAPÍTULO VI EL CONDUCTO REGULAR

Para todo aporte o reclamación, se debe seguir un conducto regular que facilitará el proceso de orientación y respuesta, a inquietudes o problemas, hasta agotar todas las instancias.

Artículo 14. Para la solución de problemas actitudinales, de convivencia, o de comportamiento.

1. Con la directora de grupo, quien encausará la situación con el Docente respectivo, en caso de que se vea necesario.
2. Con la Rectora.
3. Con el Comité Directivo.
4. Con el Consejo Directivo.

PARÁGRAFO: Se configura el Comité Escolar de Convivencia según lo previsto en el Decreto 1965 de 2013- Compilado en el decreto 1075 de 2015, sus integrantes (art 23), su manual, procedimientos y cronograma (ver anexo), para apoyar la labor de promoción y seguimiento a la convivencia escolar, para la formación de la ciudadanía, la educación para el ejercicio de los derechos humanos, sexuales y reproductivos; así como del desarrollo y aplicación del manual de convivencia y de la prevención /mitigación de la violencia escolar.

Artículo 15. Para la solución de conflictos académicos o contravenciones a los derechos de Las estudiantes en sus evaluaciones y desempeños.

1. Con el docente de la asignatura.
2. Con la directora de grupo.
3. Con el Consejo Académico. (Primera Instancia)
4. Con el Comité Directivo. (Segunda Instancia)
5. Con el Consejo Directivo

PARÁGRAFO PRIMERO: Para las reclamaciones, revisiones y solicitudes de carácter académico, deben hacerse por escrito al docente de la asignatura y en caso de recurrir a las siguientes instancias hacerse también por escrito aportando pruebas. Para aportes y sugerencias de Las estudiantes, deberá hacerse por intermedio del Comité de Curso, el Personero de Estudiantes y el Representante de Las estudiantes ante el Consejo Directivo, siguiendo el paso correspondiente.

PARÁGRAFO SEGUNDO: El Consejo Académico se propone como la primera instancia, para decidir sobre reclamaciones que presenten Las estudiantes y/o los Padres de Familia en relación con la evaluación en cada periodo académico.

Los casos que el Consejo Académico no resuelva se remitirán al Comité Directivo (segunda instancia) y de éste al Consejo Directivo, si fuese necesario.

Las reclamaciones, revisiones y solicitudes de carácter académico, deben hacerse por escrito y aportando pruebas a partir de la segunda instancia y siguiendo el conducto regular.

PARÁGRAFO TERCERO: La Comisión de Promoción será la instancia a la que se debe acudir en caso de reclamaciones al final del año escolar, cuando se define la promoción del grado, y se procederá de acuerdo con lo establecido en este manual.

Artículo 16. Si el recurso es presentado frente a una decisión adoptada por el Consejo Directivo, teniendo en cuenta que es el máximo órgano del colegio y no existe una instancia superior, será el mismo Consejo Directivo quien lo decida. Dicha decisión será definitiva y no procederán más recursos.

CAPÍTULO VII

FALTAS DE LAS ESTUDIANTES A LAS NORMAS DEL MANUAL DE CONVIVENCIA

Se califican como faltas, todas aquellas actitudes y comportamientos que desconozcan las obligaciones o deberes, que impiden el normal desarrollo de las actividades, o atenten contra los derechos de sus semejantes, ya sean cometidos dentro o fuera de la institución.

Antes de describir los tipos de faltas, es importante establecer en qué consiste la Agresión Escolar y las diferentes formas en las que se puede presentar:

Agresión Escolar: Es toda acción realizada por uno o varios integrantes de la comunidad educativa que busca afectar negativamente a otros miembros de la misma, de los cuales por lo menos uno es estudiante. La agresión escolar puede ser física, verbal, gestual, relacional y electrónica.

- a. **Agresión Física:** Toda acción que tenga como finalidad causar daño al cuerpo o a la salud de otra persona. Incluye puñetazos, patadas, empujones, cachetadas, mordiscos, rasguños, pellizcos, jalón de pelo, entre otras.
- b. **Agresión Verbal:** Es toda acción que busque con las palabras degradar, humillar, atemorizar, descalificar a otros. Incluye insultos, apodosos ofensivos, burlas y amenazas.
- c. **Agresión Gestual:** Es toda acción que busque con los gestos degradar, humillar, atemorizar o descalificar a otros.
- d. **Agresión Relacional:** Es toda acción que busque afectar negativamente las relaciones que otros tienen. Incluye excluir grupos, aislar deliberadamente y difundir rumores o secretos buscando afectar negativamente el estatus o imagen que tiene la persona frente a otros.
- e. **Agresión Electrónica:** Es toda acción que busque afectar negativamente a otros a través de medio electrónicos. Incluye la divulgación de fotos o videos íntimos o humillantes en internet, realizar comentarios insultantes u ofensivos sobre otros a través de redes sociales y enviar correos electrónicos o mensajes de texto insultantes u ofensivos, tanto de manera anónima como cuando se revela la identidad de quién los envía.
- f. **Acoso escolar (bullying):** Es toda conducta negativa, intencional metódica y sistemática de agresión, intimidación, humillación, ridiculización, difamación, coacción, aislamiento deliberado, amenaza o incitación a la violencia o cualquier forma de maltrato psicológico, verbal, físico o por medio electrónicos contra un niño, niña o adolescente, por parte de un estudiante o varios de sus pares con quienes

mantiene una relación de poder asimétrica, que se presenta de forma reiterada o a lo largo de un tiempo determinado. También puede ocurrir por parte de docentes contra estudiantes, o por parte de estudiantes contra docentes, ante la indiferencia o complicidad de su entorno.

- g. **Ciberacoso escolar (ciberbullying):** Es toda forma de intimidación con uso deliberado de tecnologías de información (internet, redes sociales virtuales, telefonía móvil y videojuegos online) para ejercer maltrato psicológico y continuado.
- h. **Violencia sexual:** Todo acto o comportamiento de tipo sexual ejercido sobre un niño, niña o adolescente, utilizando la fuerza o cualquier forma de coerción física, psicológica o emocional, aprovechando las condiciones de indefensión, de desigualdad y las relaciones de poder existentes entre víctima y agresor.
- i. **Vulneración de los derechos de los, niñas y adolescentes:** Toda situación de daño, lesión o perjuicio que impide el ejercicio pleno de los derechos de los, niñas y adolescentes.

Artículo 17. De las faltas Tipo I. Se consideran faltas Tipo I aquellas situaciones esporádicas que inciden negativamente en el clima escolar, y que en ningún caso generan daños al cuerpo o a la salud; entre las que se pueden encontrar las siguientes:

1. Retardo injustificado para ingresar al Colegio o al salón de clase.
2. Negligencia en el uso, porte y cuidado de cualquier tipo de elemento (bien sea físico o digital) destinado al ámbito escolar.
3. Asumir una actitud pasiva o que vaya en contravía de los propósitos del proyecto educativo, bien sea en las clases y/o en actividades extra-académicas de cualquier tipo.
4. Permanecer dentro del aula durante los descansos.
5. Irrumpir con el orden y el ambiente formativo y de estudio que se tenga en los lugares destinados para tal fin y transitar en forma desordenada y/o ruidosa por los pasillos.
6. Retener información, destinada a Padres, Acudientes y/o Docentes.
7. Negligencia en la devolución de desprendibles firmados.
8. El uso inadecuado de juguetes, juegos electrónicos, o cualquier otro dispositivo u artefacto de esta índole, que, de acuerdo con las indicaciones de los docentes o directivos, llegue a afectar los procesos educativos.
9. Comerciar, hacer colectas o apuestas.

10. Presentar un mal comportamiento dentro y fuera del colegio.
11. Usar el uniforme inadecuadamente dentro y fuera del Colegio cuando lo porte y en horario extraescolar irrespetando los parámetros referentes a la presentación personal.
12. Incumplimiento de las normas de comportamiento.
13. Vender y comprar cualquier tipo de bienes o servicios en el Colegio sin la debida autorización.
14. Dañar involuntariamente cualquier tipo de bien físico o digital (muebles, instalaciones, equipos, plataformas, software, etc.) del Colegio o de otras instituciones en actividades externas.

PARÁGRAFO PRIMERO: También serán consideradas como Faltas Leves aquellas situaciones que se enmarquen como “Situaciones Tipo I” según la definición establecida en el numeral 1 artículo 40 del Decreto 1965 de 2013 y en el artículo 33 del presente Manual de Convivencia.

PARÁGRAFO SEGUNDO: En el caso que un estudiante ocasione algún daño durante actividades internas y externas a la institución, este, y/o sus padres, y/o acudientes se hacen responsables del pago del daño.

Ruta de Atención situaciones TIPO I

1. Mediar de manera pedagógica con las personas involucradas
2. Fijar formas de solución de manera imparcial, equitativa y justa y acciones para la reparación de los daños causados, el restablecimiento de los derechos y la reconciliación.
3. Establecer compromisos y hacer seguimiento.

Artículo 18. De las faltas Tipo II. Se consideran faltas Tipo II las situaciones de agresión escolar, acoso escolar (bullying) y ciberacoso (cyberbullying), que no revistan las características de la comisión de un delito y que cumplan con cualquiera de las siguientes características:

- Que se presenten de manera repetida y sistemática.
- Que causen daños al cuerpo o a la salud sin generar incapacidad alguna para cualquiera de los involucrados.

Así mismo, serán consideradas como faltas de este tipo todos aquellos comportamientos contra la ética, la moral y los valores que la Institución Educativa promueve en sus estudiantes y que resulten especialmente lesivos tanto para los infractores como para la Institución.

Dentro de este tipo de faltas pueden encontrarse las siguientes:

1. Reincidencia por tercera vez de una falta Tipo I.
2. Reiterados retardos injustificados.
3. Inasistencia injustificada o negligencia a presentar excusa.
4. Presentar actitud de irrespeto en el desarrollo de las actividades programadas por la Institución Educativa.
5. Perturbar el normal desarrollo de las clases con indisciplina.
6. Incumplir con los compromisos académicos y/o irresponsabilidad frente a los planes de mejoramiento y propuestos en las estrategias de atención al estudiante del Sistema de Evaluación y Promoción de Las estudiantes de Aspaen (S.E.P.A.).
7. Marginarse de los programas especiales organizados por el Colegio para elevar el nivel académico.
8. Salir del salón sin autorización.
9. Emplear lenguaje vulgar o inadecuado.
10. Irrespetar a los miembros de la institución.
11. Participar en juegos violentos.
12. Desobedecer a los llamados de atención de los Profesoras.
13. Expresarse de manera irrespetuosa e intolerante.
14. Irrespetar la intimidad de las personas.
15. Involucrarse en actos impúdicos o escandalosos.
16. Presentar mal comportamiento en actividades extraescolares.
17. Comprar mercancías o comestibles en la puerta del Colegio y sus alrededores.
18. Entrar a salas de Profesores y zonas de acceso restringido, sin la debida autorización.
19. Irrespetar las normas para el cuidado del medio ambiente, uso inadecuado del medio ambiente.
20. Reincidencia en el porte inadecuado del uniforme del Colegio y de las normas de presentación personal.
21. Bajarse del bus escolar en sitio diferente al de su residencia sin autorización de los Padres.
22. Comer o beber en el bus escolar.
23. Gesticular o hacer señas en forma inapropiada, arrojar basuras o comprar artículos por la ventanilla del bus escolar.
24. Fumar o portar cigarrillos, cigarrillos electrónicos o similares en la Institución Educativa, en las actividades que esta programe, o mientras se porte el uniforme.

PARÁGRAFO: En el caso de que un estudiante ocasione algún daño durante actividades internas y externas a la institución, este, y/o sus padres, y/o acudientes se hacen responsables del pago del daño.

Ruta de atención situaciones TIPO II

1. Brindar atención inmediata en salud física y mental de los afectados.
2. Remitir la situación a las autoridades administrativas cuando se requieran medidas de restablecimiento de derechos.
3. Adoptar medidas de protección para los involucrados para evitar posibles

acciones en su contra.

4. Informar de manera inmediato a los padres, madres o acudientes.
5. Generar espacios para exponer y precisar lo acontecido.
6. Determinar acciones restaurativas para la reparación de los daños causados, el restablecimiento de los derechos y la reconciliación.
7. El Comité Escolar de Convivencia realizará el análisis del caso y seguimiento de las soluciones

Artículo 19. De las faltas Tipo III. Se consideran faltas Tipo III, aquellas conductas de agresión escolar que sean constitutivas de presuntos delitos contra la libertad, integridad y formación sexual, referidos en el Título IV del Libro II de la Ley 599 de 2000, o cuando constituyen cualquier otro delito establecido en la ley penal colombiana vigente.

Asimismo, serán consideradas faltas Tipo III, aquellas conductas o comportamientos que lesionan gravemente la ética, la moral y los valores que el Colegio promueve entre sus educandos y que atenten gravemente contra la integridad física y moral de Las estudiantes, Profesores, directivos, administrativos y demás personal, así como contra el prestigio y el buen nombre de Aspaen Almenares.

Pueden ser constitutivos de este tipo de faltas las siguientes:

1. Ingresar y/o salir del Colegio sin autorización.
2. Utilizar el nombre del Colegio sin autorización para obtener beneficios personales.
3. Hacer fraude, copia, intento de copia, plagio en las evaluaciones o trabajos, colusión, adulteración de calificaciones o falsificación de firmas.
4. Atentar contra los derechos de autor al presentar trabajos escritos, documentos, videos, fotografías e ideas como propios sin hacer las debidas citas textuales o cualquier forma de plagio.
5. Dañar intencionalmente los muebles, enseres e instalaciones o equipos del Colegio, de los miembros de la comunidad educativa y de terceros en actividades organizadas por el colegio.
6. Las lesiones personales por conductas dolosas causadas a compañeros, Profesores, directivos, administrativos y demás miembros de la comunidad educativa, cuando el hecho se efectúe dentro de las instalaciones del plantel o en actividades programadas en otros lugares.
7. Agresión escolar que afecte negativamente a otro miembro de la comunidad educativa. La agresión escolar puede ser física, verbal, gestual, relacional y electrónica. (Art. 39 D. 1965)
8. El hurto o el robo.

9. Participar en riñas, sabotajes y protestas violentas.
10. Portar armas, municiones, explosivos o cualquier otro tipo de arma blanca contundente o química, que se puedan utilizar para causar daño a otra persona.
11. Llegar al Colegio en estado de embriaguez o bajo el efecto de sustancias que generen adicción.
12. Consumir o poseer licor, traficar con estupefacientes o sustancias que generan adicción (marihuana, cocaína, heroína, bazuco, cigarrillos electrónicos, entre otras). El tráfico hace referencia a la compra, venta, porte, regalo o donación de cualquiera de estos elementos dentro del Colegio, en el transporte escolar o en actividades que realice el Colegio fuera de sus instalaciones.
13. Llevar cualquier tipo de material pornográfico al Colegio o a las actividades programadas por éste. La gravedad aumenta cuando en el colegio, en el transporte o en actividades fuera de la Institución, se enseñe este material a Las estudiantes más pequeñas.
14. Hacer un uso indebido de Internet para consultar páginas de contenido pornográfico, violentas o satánicas.

Ruta de atención situaciones TIPO III

1. Brindar atención inmediata en salud física y mental de los afectados.
2. Informar de manera inmediata a los padres, madres o acudientes, a menos que alguno de ellos esté involucrado en la situación.
3. Informar de la situación a la Policía Nacional (Policía de Infancia y Adolescencia).
4. Citar a los integrantes del Comité Escolar de Convivencia y ponerlos en conocimiento del caso, siempre y cuando no implique revictimización.
5. Adoptar las medidas propias para proteger a la víctima, a quien se le atribuye la agresión y a las personas que hayan informado o hagan parte de la situación presentada.
6. Realizar el reporte en el Sistema de Información Unificado de Convivencia Escolar SIUCE.
7. Realizar seguimiento por parte del Comité Escolar de Convivencia, de la autoridad que asuma el conocimiento y del comité municipal, distrital o departamental de convivencia escolar que ejerza jurisdicción sobre el establecimiento educativo.

CAPÍTULO VIII

MEDIDAS PEDAGÓGICAS Y ALTERNATIVAS DE SOLUCIÓN FRENTE A LAS SITUACIONES QUE AFECTAN LA CONVIVENCIA ESCOLAR EN COLEGIO BILINGÜE ASPAPEN ALMENARES

A Continuación, se hace referencia a todas las estrategias de promoción y prevención que se realizan en la institución ASPAEN ALMENARES, en el marco de actividades de aula, formación docente, estrategias de formación con las familias y la comunidad educativa en general.

Acciones de promoción y prevención:

Aprovechar los espacios de dirección de grupo y proyectos especiales para sensibilizar a las estudiantes y a la comunidad educativa en general, sobre la importancia de los valores humanos para la convivencia y la resolución de conflictos, derechos del niño y humanos, sexuales y reproductivos.

1. Difundir y socializar el Manual de Convivencia
2. Capacitar a todos los miembros de la comunidad educativa, respecto a los las conductas y comportamientos que puedan tipificarse como Bullying, matoneo o acoso escolar y sus implicaciones legales.
3. Fomentar y establecer espacios de mediación escolar, como instrumento para la reparación y reconciliación.
4. Realizar convivencias grupales y actividades institucionales para la prevención de situaciones de Bullying, matoneo o acoso escolar
5. Realizar talleres con el programa Protege tu corazón para el fortalecimiento de una sana convivencia escolar, respeto a los derechos humanos, sexuales y reproductivos.
6. Desarrollo en familia del programa Novus A+
7. Acompañamiento personalizado a través de las preceptorías.
8. Acompañamiento en los casos que se requieren por el departamento de psicopedagogía.
9. Escuela de padres, Papás y mamás al día, programa *Family Learning*, Entrevistas educativas con cada familia bimestralmente.

Equidad e inclusión en la educación: Esta logra que todo el alumnado reciba una educación equitativa, que le permita alcanzar los objetivos pedagógicos de acuerdo con sus capacidades, respetando sus ritmos y diferencias individuales. Por lo anterior se garantiza la atención integral para la convivencia y prevenir cualquier caso de exclusión o discriminación en razón a la discapacidad o talentos excepcionales de las estudiantes. También, se realizarán los ajustes necesarios para lograr mitigar las barreras existentes para las estudiantes.

Componente de promoción: El colegio a través de la concepción de la persona humana y su filosofía institucional (amparado en la ley 1620 de 2013 artículo 21, establecido en la ley 115 de 1994), fomenta el mejoramiento de la convivencia y el clima escolar con el fin de generar un entorno favorable que garantiza el ejercicio real y efectivo de los Derechos Humanos, sexuales y reproductivos. Igualmente, el Comité Escolar de Convivencia propiciará actividades de socialización y reflexión para el respeto e incorporación de las normas por parte de toda la comunidad educativa. Estrategias de promoción:

- Socialización de la manual de convivencia a toda la comunidad educativa.
- Plan de talleres y actividades en las Direcciones de grupo, las preceptorías, convivencias grupales y sociogramas.
- Programa Novus A+
- Jornadas de valores y reflexión.

Componente de prevención: En concordancia a nuestra misión, principios y filosofía institucional ofrecemos una educación basada en la persona y alcanzamos así, el conocimiento pleno de cada una de nuestras alumnas, de esta manera podemos apuntar a intervenir oportunamente en los comportamientos que podrían afectar la realización efectiva de los derechos humanos, sexuales y reproductivo en el contexto escolar. Realizamos actividades y programas que contribuyen en vivir una sana convivencia escolar, tales como:

Novus A+: Es una herramienta que trabaja y desarrolla temas vitales como la afectividad, sexualidad y salud humana en la formación de nuestros estudiantes. Novus A+ articula el trabajo de los padres de familia como primeros formadores de sus hijos y fortalece la relación Familia - Colegio.

Acompañamiento continuo: De la mano de directivos. Directoras de grupo, y docentes capacitados en estrategias de formación integral y personalizada, en Aspaen Almenares ofrecemos acompañamiento individual a cada una de nuestras estudiantes durante todo su proceso escolar, enfocados en guiar el proceso individual de cada persona en la búsqueda de la mejor versión de sí misma.

Acompañamiento departamento de psicopedagogía: De acuerdo a las necesidades de las estudiantes, se hace acompañamiento individual o grupales para abordar las dificultades o potencializar las habilidades para contribuir en su adecuado desarrollo y una sana convivencia.

Espacios de formación familiar: El colegio cuenta con diferentes espacios que apuntan a formar a los padres, para que adquieran competencias, que les permita acompañar a sus hijas de acuerdo con las etapas de desarrollo y en las diferentes dimensiones del ser humano. Estas fueron enumeradas anteriormente.

Componente de atención: Se consideran pautas y acuerdos que están orientados a asistir oportuna y efectivamente, así como prevenir toda forma de violencia entre todos los integrantes de la Comunidad Educativa (profesores, directivos, personal administrativo y estudiantes, entre otros) frente a las situaciones que afectan la convivencia escolar y el ejercicio de los derechos humanos, sexuales y reproductivos, tal como lo establece la Ley 1620 de 2013. Entre estos:

1. Respeto por la dignidad de la persona.
2. Respeto por la opinión y palabra del otro
3. Respeto por la intimidad de los miembros de la comunidad educativa.
4. Derecho conocer el manual de convivencia escolar
5. Derecho a desarrollo de competencias en la convivencia escolar y el ejercicio de los derechos humanos, sexuales y reproductivos.
6. Derecho a la defensa.
7. Derecho a ser escuchado
8. Derecho a presentar pruebas y presentar testigos si da a lugar en el proceso.
9. Derecho a no ser expuesto públicamente
10. Derecho a ser incluidas
11. Derecho a no ser acusado sin tener pruebas.
12. Derecho a tomar decisiones sin presión.
13. Derecho al debido proceso.
14. Derecho a la mediación escolar, si la situación no es tipificada grave o según lo estime conveniente el comité de convivencia escolar.
15. Derecho a informar oportunamente a los padres de familia o acudientes de las situaciones de convivencia escolar, ejercicio de los derechos humanos, sexuales y reproductivos en los que están comprometidos sus hijas.
16. Acatar las acciones preventivas, correctivas, sancionatorias y de reparación, estipuladas en los procesos de convivencia escolar, ejercicio de los derechos humanos, sexuales y reproductivos, estipuladas por Aspaen Almenares.

Componente de seguimiento: Aspaen Almenares tiene como propósito velar, garantizar y restablecer los derechos a lo largo del proceso de atención. Evaluará constantemente estrategias pedagógicas y las acciones de promoción, prevención y atención desarrolladas en la institución por las diferentes instancias, de la siguiente manera:

1. Registro y sistematización de los problemas de convivencia, acoso escolar o situaciones tipo II y III
2. Seguimiento a los diferentes problemas de convivencia, acoso escolar o situaciones tipo I, II y III
3. Acompañamiento de cada caso desde la dirección de grupo, departamento sicopedagógico y Comité de Convivencia
4. Seguimiento de los compromisos y las estrategias de solución realizadas.

PROTOSCOLOS PARA EL ABORDAJE PEDAGÓGICO DE SITUACIONES DE RIESGO EN EL MARCO DE LA RUTA DE ATENCIÓN INTEGRAL PARA LA CONVIVENCIA ESCOLAR

En el colegio Aspaen Almenares se fortalece y orientan las respuestas frente a situaciones que se presentan en la institución, abordando las acciones necesarias para garantizar una atención integral de niñas y adolescentes. Además, define el inicio de la Ruta de Atención Integral con la identificación de situaciones que afectan la convivencia por acoso o violencia escolar, los cuales serán direccionadas por la Directora de grupo a la Rectora y esta a su vez al Comité de Convivencia Escolar, si da lugar, para su documentación, análisis y atención, teniendo en cuenta lo estipulado en el manual de convivencia escolar.

1. La forma de iniciación, recepción y radicación de las quejas o informaciones sobre situaciones que afectan la convivencia escolar y el ejercicio de los Derechos Humanos, sexuales y reproductivos.

Se iniciará el caso, cuando la directora de grupo o cualquier otro miembro de la comunidad educativa sea informada de manera verbal o escrita y se evidencie que una estudiante ha sido afectada por una situación de acoso escolar y el ejercicio de sus derechos humanos, sexuales y reproductivos. Esta dejará por escrito la situación donde se precisará de las personas implicadas y los hechos que afectan la convivencia escolar estipulados en el Manual. La directora de grupo o quien reciba la situación, dejará registrada e informará al departamento sicopedagógico, a la directora integral de nivel y este último a su vez al comité de convivencia escolar de ser necesario.

2. Los mecanismos para garantizar el derecho a la intimidad y a la confidencialidad de los documentos en medio físico o electrónico, así como de las informaciones suministradas por las personas que intervengan en las actuaciones y de toda la información que se genere dentro de las mismas, en los términos establecidos en la Constitución Política, los tratados internacionales, en la Ley 1098 de 2006, en la Ley Estatutaria 1581 de 2012, en el Decreto 1377 de 2013 y demás normas aplicables a la materia.

Serán de total confidencialidad todas las entrevistas educativas, comunicados, actas, procedimientos, estos serán guardados o archivados por la directora integral de nivel. Siempre se garantizará el derecho a la intimidad y discreción del proceso de cada estudiante que se vea envuelto en situaciones que afecten la convivencia escolar y el ejercicio de los derechos humanos, sexuales y reproductivos

3. Los mecanismos mediante los cuales se proteja a quien informe sobre la ocurrencia de situaciones que afecten la convivencia escolar y el ejercicio de los Derechos Humanos, sexuales y reproductivos, de posibles acciones en su contra.

Igualmente será protegido quienes informen que presenciaron o fueron víctimas de acoso escolar o situaciones de convivencia escolar y el ejercicio de los derechos humanos, sexuales y reproductivos.

4. *Las estrategias y alternativas de solución, incluyendo entre ellas los mecanismos pedagógicos para tomar estas situaciones como oportunidades para el aprendizaje y la práctica de competencias ciudadanas de la comunidad educativa.*

La directora de grupo o Comité de convivencia escolar tendrá como base para tomar decisiones, las orientaciones formativas, correctivas y sancionatorias del Manual de Convivencia, al igual las orientaciones y estrategias a realizar según la situación.

5. *Las consecuencias aplicables, las cuales deben obedecer al principio de proporcionalidad entre la situación y las medidas adoptadas, y deben estar en concordancia con la Constitución, los tratados internacionales y la ley.*

La directora de grupo junto a la directora Integral de Nivel y el psicólogo de ser necesario, analizarán la situación, las circunstancias, agravantes y los antecedentes para determinar las respectivas estrategias, orientaciones y decisiones del proceso disciplinario contemplado en el manual de convivencia escolar.

6. *Las formas de seguimiento de los casos y de las medidas adoptadas, a fin de verificar si la solución fue efectiva.*

La directora de grupo junto a la directora Integral de Nivel, el psicólogo y el comité de convivencia escolar de ser necesario, realizará revisión periódica los avances de las estrategias, orientaciones, correctivos y determinaciones asumidas. Esta revisión quedará estipulada en proceso disciplinario que lleva cada estudiante.

7. *Un Directorio que contenga los números telefónicos actualizados de las siguientes entidades y personas: Policía Nacional, del responsable de seguridad de la Secretaría de Gobierno municipal, distrital o departamental, Fiscalía General de la Nación Unidad de Infancia y Adolescencia, Policía de Infancia y Adolescencia, Defensoría de Familia, Comisaría de Familia, Inspector de Policía, ICBF – Instituto Colombiano de Bienestar Familiar, del puesto de salud u Hospital más cercano, Bomberos, Cruz Roja, Defensa Civil, Medicina Legal, de las entidades que integran el Sistema Nacional de Convivencia Escolar, de los padres de familia o acudientes de los niños, niñas y adolescentes matriculados en el establecimiento educativo.*

MEDIDAS Y PROCEDIMIENTOS PEDAGÓGICOS FORMATIVOS–CORRECTIVOS PARA LAS FALTAS-SITUACIONES DE LAS ESTUDIANTES

Las medidas y procedimientos pedagógicos correctivos que aquí se establecen, obedecen a la consideración del derecho a la educación, como un derecho que comporta un deber correlativo, cuya observancia y cumplimiento es la obligación que debe cumplir el titular del derecho para que éste se pueda realizar. Este deber se materializa en la responsabilidad del educando de cumplir con los compromisos adquiridos, libremente, que se traducen tanto en el campo de la actitud, comportamiento y disciplina como en el rendimiento académico, y las buenas relaciones con todos los miembros de la comunidad educativa (convivencia), sólo limitados por la razonabilidad o la inobservancia del debido proceso.

Es por esto, que las medidas que se establecen se orientan a que la estudiante adecue su conducta a pautas de comportamiento que garanticen el derecho al estudio que tiene él mismo y sus compañeros, así como la disciplina base de una correcta formación y del funcionamiento del Colegio; igualmente se pretende garantizar el respeto a alumnas, profesores, empleados y directivos del Colegio; en cuanto a la aplicación de las medidas correctivas, atendiendo a claros principios constitucionales, toda medida debe estar precedida por el debido proceso. Para lo anterior se establece el siguiente **conducto regular**: primero acudir a la profesora o directora de Curso, de no ser atendida la situación se continúa con la Rectora.

Toda medida formativa- correctiva y sus procedimientos serán conocidos y analizados por Comité Escolar de Convivencia según lo previsto en la Ley 1620 y el Decreto 1965 de 2013 para generar acciones contextualizadas al entorno del Aspaen Almenares y propiciar la sana Convivencia Escolar, la Formación para los Derechos Humanos, la Educación para la Sexualidad y la Prevención y Mitigación de la Violencia Escolar. Este comité está exento de ser un órgano decisor o estancia sancionatoria.

Artículo 20. Medidas formativas-correctivas. Las medidas pedagógicas serán conocidas por el Comité Escolar de Convivencia quien propondrá las estrategias pertinentes de mitigación o solución.

Las medidas establecidas son las siguientes:

1. **Amonestación Verbal.** Se hará cuando la estudiante cometa una falta Tipo I y Tipo II; debe hacerla la directora de Curso con base en el informe de la persona que presencié la falta y debe dejar constancia en el observador de la estudiante, firmada por éste y la directora de Curso.
2. **Amonestación Escrita por la directora de grupo.** Se hará cuando la estudiante incurra, por tercera vez, en una falta Tipo I y Tipo II. Debe hacerla la directora de Curso con base en el informe de la persona que presencié la falta; hará la anotación en el observador de la estudiante y citará a una entrevista a los Padres de Familia. El acta de dicha entrevista se anexará al observador del estudiante con las respectivas firmas de enterado.
3. **Amonestación Escrita por la Rectora** Tendrá lugar cuando la estudiante cometa una falta Tipo II y/o se le hayan acumulado dos amonestaciones escritas por la directora de Curso. En este caso la directora de Curso deberá hacer la anotación en el Observador de la alumna firmada por la estudiante, la directora de Curso y la Coordinadora de Nivel quien la impondrá y citará a entrevista a los Padres de Familia. El acta de dicha entrevista se anexará al observador con las respectivas firmas.
4. **Permanencia Condicional.** Habrá lugar a esta medida y por ende, la pérdida de cupo para el siguiente año lectivo, cuando la estudiante incurra en una falta Tipo III y/o cuando la alumna incurra en una conducta que amerite amonestación escrita por la directora de curso y en el observador de la alumna aparezca ya impuesta una

medida de la misma naturaleza. La directora de curso hará la anotación en el observador de la alumna firmada por la estudiante, ella misma citará a entrevista a los Padres de Familia. El acta de dicha entrevista se anexará al observador.

Si durante el resto del año la estudiante mejora sustancialmente su comportamiento, el Comité Directivo podrá levantar la parte de la sanción referente a la pérdida del cupo.

El Comité Directivo y la rectora comunicarán la decisión.

5. **Terminación del contrato de prestación servicios educativos al estudiante.** Se podría imponer esta medida, y se expedirá la resolución de la cancelación automática del contrato de prestación de servicios educativos a la estudiante que incurra en situaciones tipo III y en las siguientes conductas. Previo análisis y recomendación del comité de convivencia escolar cuando la situación lo amerite y por decisión del comité directivo.

- a. Toda conducta que conforme al Código Penal Colombiano y al código de la infancia Ley 1098/06 sea tipificada como delito.
- b. Aportar, él o sus representantes, información y/o documentación falsas o adulteradas para el ingreso al colegio.
- c. Realizar o intentar relaciones sexuales, heterosexuales u homosexuales dentro de las instalaciones del colegio o en las actividades que el colegio realice fuera de las instalaciones que afecten la convivencia.
- d. Reincidencia en el porte de cualquier publicación pornográfica o inmoral en las instalaciones del colegio, en el transporte escolar o en las actividades que éste programe.
- e. Portar armas, municiones, explosivos, cualquier otro tipo de arma blanca contundente, arma química o artefactos que se pueda utilizar para atentar o causar daño a otra persona, contra la estructura, los bienes de la institución o de terceros que le prestan servicios a la institución.
- f. Agredir física, verbal o moralmente a otro(s) miembro(s) de la comunidad educativa.
- g. Usar, portar, vender, comprar, o regalar licor, farmacodependientes o sustancias psicotrópicas dentro de las instalaciones del colegio, en el transporte escolar o en actividades que realice el colegio fuera de sus instalaciones.
- h. Cometer una falta Tipo II, ó Tipo III, encontrándose con permanencia condicional.

PARÁGRAFO PRIMERO: También serán consideradas como causal de terminación automática del servicio de prestación de servicio educativo todas aquellas situaciones que se enmarquen como “Situaciones Tipo III” según las definiciones

establecidas en los numerales 3 del artículo 40 del Decreto 1965 de 2013 y en el artículo 33 del presente Manual de Convivencia.

PARÁGRAFO SEGUNDO: Esta medida la impondrá el Consejo Directivo, luego del estudio del caso en el Comité Directivo, dejando constancia para su inclusión en el Observador de la Alumna. Será notificada a la estudiante y a la familia por parte de la Rectora.

6. **No renovación del contrato de prestación de servicios educativos para el próximo período académico (año lectivo):** Se establece que no se permitirá la renovación del contrato de prestación de servicios educativos a través de la matrícula, al estudiante que se encuentre en las siguientes circunstancias:
- a. La estudiante que presente pérdida de año dos veces durante su vida escolar en el colegio de manera consecutiva o no, pierde el cupo. El Consejo Directivo revisará los casos que juzgue necesario, de acuerdo con el estilo educativo de ASPAEN.
 - b. Todo estudiante que presente ausencias injustificadas del veinte por ciento (20% o más) de la intensidad horaria.
 - c. Cuando los padres o acudientes de Las Alumnas presenten un cincuenta por ciento (50%) de ausencia a las reuniones o citaciones de padres de familia.
 - d. Todo estudiante que se le mantenga o reitere la permanencia condicional al final del año.
 - e. Perderá el derecho a ser matriculado la alumna que, llegado el momento de firmar el nuevo contrato de prestación de servicios educativos, a través del proceso de matrícula para el siguiente año lectivo, no se encuentre a paz y salvo por todo concepto relacionado con las obligaciones para con el colegio.
 - f. El colegio puede determinar la no continuidad de un estudiante si durante tres periodos, del año académico, mantiene desempeño actitudinal bajo, aunque haya sido promovido por su desempeño académico. El Consejo Directivo revisará los casos que juzgue necesario, de acuerdo con el estilo educativo de ASPAEN.
 - g. Un estudiante o una familia que, explícitamente, manifiesta NO estar de acuerdo con el Proyecto Educativo Institucional, el Plan de Estudios y/o El Horizonte Institucional del colegio.

Esta medida será impuesta por el Comité Directivo, previo estudio en el Consejo Directivo.

7. En el caso de que un estudiante ocasione algún daño durante actividades internas y externas a la institución, este y/o sus padres y/o acudientes se hacen responsables del pago del daño.

Artículo 21. Procedimientos Pedagógicos Formativos-correctivos. Los procedimientos pedagógicos que se deben emplear como parte del proceso de Formación Personal de una alumna que comete faltas (errores) y manifiesta comportamientos inaceptables.

Estos procedimientos, mensualmente serán conocidos por el Comité Escolar de Convivencia según su competencia, para su análisis y recomendaciones.

Los procedimientos-pedagógicos establecidos para Aspaen Almenares planteados como la secuencia a realizar para favorecer el proceso de formación de la estudiante, están acordes al Proyecto Educativo y por ello, las personas adultas que en algún momento deban intervenir siempre actuarán formativamente, sea para atender faltas Tipo I, Tipo II, Tipo III

Artículo 22. Debido Proceso

Las acciones correctivas de los hechos o faltas se aplicarán después de escuchar a la estudiante involucrada en la situación problema y tendrá derecho a conocer y rebatir las pruebas y a ejercer plenamente el Derecho de Defensa.

La estudiante tiene derecho a realizar los descargos por escrito en compañía de sus padres o acudientes y este irá a la carpeta u observador de la estudiante, en forma inmediata a la ocurrencia de la falta si así lo decide, los cuales se tendrán en cuenta para el respectivo análisis. De todo ello se dejará constancia en la carpeta u observador de la estudiante por parte de las directivas del Colegio.

Todo estudiante tiene derecho a que se le presuma su inocencia y a que, en caso de acusación en su contra, no se deduzca sus responsabilidades sin haberlo oído y vencido en el curso de un proceso disciplinario dentro del cual haya podido, cuando menos, exponer las pruebas que lo favorecen y controvertir aquellas que lo comprometen y dar su versión de los hechos. En el proceso, la presunción de inocencia deberá ser desvirtuada como requisito indispensable para poder sancionar al estudiante, salvo para la aplicación de medidas cautelares o preventivas o provisionales, en los términos que se detallan más adelante. Si la estudiante lo solicita, podrá ser asistido por el representante de Las estudiantes, el acudiente o tutor (si es menor de edad).

PARÁGRAFO: Se entiende como carpeta u observador, el conjunto de documentos que dejen evidencia de la historia académica y de comportamiento de cada estudiante del Colegio. Lo anterior no obsta que se puedan, de consuno, dejar evidencia en un solo

documento sobre el comportamiento e historia académica de más de una estudiante, para lo cual se podrán emplear copias que se destinen a cada carpeta u observador.

1. Diálogo.

El diálogo abierto, sincero, honesto y sin prejuicios es la base de la rectificación de las faltas (errores) y solución de conflictos entre los miembros de esta comunidad educativa. Por lo tanto, la estudiante que comete una falta tiene el deber de reconocerla y, así mismo, el derecho a que sus justificaciones sean escuchadas.

2. Proceso Disciplinario:

- **Comunicación de apertura de proceso formativo-correctivo**

El debido proceso es un derecho fundamental contenido en la Constitución Política de Colombia; buscando la garantía de este, al iniciar un proceso disciplinario por una falta Tipo II, se enviará a la alumna y a sus padres de familia una comunicación escrita en la que se les pone en conocimiento del proceso disciplinario que ha iniciado el colegio por la presunta violación del manual de convivencia por parte de la alumna.

Esta comunicación deberá indicar con precisión la(s) conducta(s), la(s) falta(s) cometida(s), su ubicación dentro del Manual de Convivencia y el término durante el cual la alumna podrá presentar sus descargos, controvertir las pruebas y allegar las que considere pertinentes; con todo lo anterior, se deben anexar las pruebas que sustentan los cargos formulados.

Junto con la comunicación a la alumna y a los padres de familia, se les entregan las pruebas que sustentan los cargos formulados.

- **Presentación de descargos**

Previo a la presentación de descargos, el colegio informará por escrito la fecha en la que se presentarán. El rendir descargos es un derecho de las estudiantes que se ejerce cuando se ha cometido o se presume la comisión de una falta o una que da mérito para imponer una medida correctiva más drástica. Los descargos se presentarán por escrito ante quien le corresponde imponer la medida formativa-correctiva; si la estudiante lo desea y así lo manifiesta, los podrá presentar al día siguiente, ciñéndose al hecho en cuestión. Igualmente, la profesora podrá solicitar que los descargos se hagan por escrito en presencia del acudiente o padres de familia.

La estudiante podrá presentar las pruebas que considere necesarias para sustentar sus descargos.

- **Análisis de la Falta o situación**

Es una fase donde la profesora vinculada y/o la directora de Curso de las estudiantes identifican si es de carácter actitudinal (art 14) o académico (art 15) e informan a las Directivas para proceder.

Con la información recolectada hasta este punto, y en casos de más incidencia La Rectora, precisan:

- a. El tipo de falta según los artículos 17-18-19 (Tipo I leve, Tipo II grave, Tipo III excesivamente grave y/o terminación automática del contrato de prestación de servicios educativos).
- b. La instancia donde se atiende el proceso correctivo-formativo según el caso (art 14 o 15)
- c. La medida correctiva-formativa a seguir.
- e. El tiempo límite para proceder.

- **Imposición de la medida formativa-correctiva y anotación en el Observador de la alumna.**

Cuando se ha cometido o se presume la comisión de una falta por parte de un estudiante, la profesora o Directivo a quien le corresponda imponer la medida correctiva-formativa (según art.14 o 15), después de haber escuchado y/o leído los descargos de la estudiante así como los informes de Profesores, compañeros y demás personas sobre la situación, y teniendo en cuenta todos los argumentos, si considera que hay mérito, impondrá inmediatamente la medida correctiva-formativa como lo indica el presente Manual, haciendo la anotación en el Observador de la estudiante.

Para la imposición de las medidas correctiva-formativas, a quien le corresponda imponerla (según art. 14 o 15) deberá describir la falta, anotar el tipo de medida que ésta acarrea, la forma de comunicar la sanción (verbal, escrita o entrevista) al estudiante y a la familia dependiendo de la gravedad de la misma y la aclaración de que la estudiante con su familia tiene el derecho para presentar por escrito el recurso de apelación contra dicha medida, con la correspondiente sustentación, dentro de los dos (2) días hábiles siguientes a partir del momento en que se anota y se le notifica la medida. Si no se interpone el recurso dentro de dicho término, la medida correctiva-formativa quedará en firme, y así se consignará en el Observador de la estudiante; esta anotación siempre llevará las respectivas firmas de la alumna y las familias.

Si se presenta el recurso de apelación (descrito a continuación), y el superior jerárquico considera, después del respectivo estudio del recurso, que se mantienen los méritos para imponer la medida -formativa-correctiva, la confirmará, y se consignará debidamente firmada en el Observador de la estudiante.

En los dos eventos anteriores, se citará a entrevista de los Padres de Familia o acudientes, por medio de correo electrónico, cuando la falta es Tipo II e, Tipo III o una que da mérito para imponer una medida más drástica, y también cuando la profesora o directivo lo considere conveniente para la estudiante. En esta entrevista la alumna deberá hacer un compromiso de cambio positivo en su comportamiento, que quedará por escrito.

En caso de que, al estudiar el recurso presentado, se considere que no existen méritos suficientes para imponer la medida correctiva-formativa, se levantará la medida impuesta y así se consignará en el Observador de la alumna, con lo cual la estudiante quedará exonerada de toda responsabilidad.

PARÁGRAFO PRIMERO: En el Observador se dejará constancia de toda falta, sin importar su levedad o gravedad, así como de las cosas positivas de la estudiante. El observador debe diligenciarse en forma responsable y permanecerá al cuidado y manejo de la directora de grupo. La profesora que note una falta grave debe informar verbalmente a la directora de grupo al que pertenece la estudiante. La profesora que note una falta grave debe informar verbalmente a la directora de grupo al que pertenece la estudiante.

PARÁGRAFO SEGUNDO: Consecuencias unidas a las sanciones:

- a. La estudiante que sea sancionada podrá recibir reconocimientos específicos por méritos propios diferentes a aquellos por cuyo incumplimiento se le sancionó.
- b. De ser sancionada no podrá, durante la vigencia de la sanción:
 - Beneficiarse de las becas que ofrece el Colegio.
 - Ser elegido en cualquier representación estudiantil.

● **Comunicación con los padres de familia**

Como criterio general en Aspaen Almenares se citan a entrevista a los Padres de Familia como mínimo una (1) vez por periodo, independiente de la entrega de informes para conversar sobre el proceso formativo de Las Alumnas.

Ahora bien, cuando un estudiante incurre en una falta y ya se ha establecido la sanción correspondiente, se establecerá comunicación inmediata con los padres para hacer oficial la decisión.

La comunicación con los Padres (presencial, y frecuente) de la alumna que reincide en faltas Tipo I sin mejorar el comportamiento a pesar del seguimiento realizado, cuando ha cometido faltas calificadas como Tipo II, Tipo III lo que

acarrear una medida más drástica, o que presente bajo rendimiento académico en una o más áreas, es fundamental para el proceso de formación de la estudiante.

Por lo tanto, es **obligación de los Padres asistir a todas las reuniones** de entrega de informes académicos bimestrales y a las demás citaciones, donde se les informará sobre el rendimiento académico y comportamental escolar de su hija.

PARÁGRAFO: Pueden existir sanciones, como en el caso de algunas faltas Tipo I, que no ameritan citación a los padres a entrevista para comunicar la situación y las sanciones, por tanto, se maneja con la estudiante, pero la directora de grupo le comunicará a la familia la situación.

- **Ejecución de la sanción:**

Una vez se ha procedido con los pasos anteriores y se ha registrado correctamente la situación en el observador de la estudiante se procederá a cumplir la sanción correspondiente.

Esta sanción sólo se aplaza cuando la estudiante y su familia presentan un recurso de apelación.

- **Recursos.**

Sobre toda medida formativa-correctiva, cabe el Recurso de Apelación ante el superior jerárquico de quien imponga la medida. Tal recurso debe ser interpuesto por escrito, con la correspondiente sustentación, dentro de los dos (2) días hábiles siguientes a la fecha de notificación de la Medida a la alumna y a su familia. Pasado dicho tiempo sin presentación del recurso, la medida quedará en firme. Esto debe quedar por escrito en el observador de la estudiante.

Si el recurso es presentado frente a una decisión adoptada por el Consejo Directivo, teniendo en cuenta que es el máximo órgano del Colegio y no existe una instancia superior, será el mismo Consejo Directivo quien decida el recurso y la decisión frente a dicho recurso será definitiva y no procederán más recursos.

3. Apoyos Adicionales

- **Apoyo psicopedagógico:**

El apoyo psicopedagógico por parte del colegio es un derecho de Las estudiantes, al cual se accede por diferentes vías y en cualquier momento del procedimiento correctivo formativo, previo consentimiento informado por parte de los padres de familia:

- Por solicitud directa de los Padres o de la estudiante.
- Por remisión por la directora de grupo
- Por remisión del Consejo Académico.
- Por remisión de cualquier miembro del Comité Directivo.
- Por remisión de la Rectora.
- Por remisión del Comité Escolar de Convivencia.
- Por remisión del Comité Directivo en pleno.
- Por remisión del Consejo Directivo.

- **Apoyo especializado:**

En caso de detectar escenarios que ameriten tratamientos o terapias especializadas, el Colegio informará y documentará la situación a los Padres de Familia para que busquen el apoyo externo pertinente con la dificultad encontrada en su hijo.

CAPÍTULO IX GOBIERNO ESCOLAR

Conforman el Gobierno Escolar de Aspaen Almenares: el Consejo Directivo, el Consejo Académico y La Rectora. (Y lo dispuesto por la Dirección Nacional de Aspaen)

Artículo 22: Consejo Directivo.

1. Conformación:

El Consejo Directivo está conformado por:

- La Rectora, quien lo preside.
- Representante del Consejo de Padres.
- Representante del Personal Docente.
- El Representante de Las estudiantes ante el Consejo Directivo.
- El Representante del sector Productivo y de la comunidad.

2. Funciones:

Son funciones del Consejo Directivo:

- a. Velar por la promoción y fortalecimiento de la formación de acuerdo con los principios de Aspaen, lo mismo que garantizar el ejercicio de los derechos y deberes de cada uno de los integrantes de la institución.
- b. Tomar decisiones que afecten el funcionamiento de la institución y que no sean competencia de otra autoridad, y las que la ley indique.
- c. Servir de instancia para resolver los conflictos que se presenten entre docentes y administrativos, con Las estudiantes del plantel educativo.
- d. Adoptar, actualizar, revisar, modificar y aprobar el manual de convivencia de la institución, según normas vigentes.

- e. Asumir la defensa y garantía de los derechos de toda la comunidad educativa, cuando alguno de sus miembros se sienta lesionado.
- f. Participar en la planeación y evaluación del proyecto educativo institucional, del currículo y del plan de estudios.
- g. Recomendar criterios de participación de la institución en las actividades comunitarias, culturales, deportivas y recreativas.
- h. Promover intercambios de tipo académico, deportivo y cultural con otras instituciones educativas y la conformación de organizaciones juveniles.
- i. Aprobar los costos educativos para el año lectivo.
- j. El Consejo Directivo sesionará una vez al mes.

PARÁGRAFO: Con el objeto de tener un seguimiento más cercano, diario, de la marcha y funcionamiento de Aspaen Almenares, el Consejo Directivo, tiene un Comité Directivo que se reúne cada semana de manera ordinaria, y cada vez que La Rectora lo solicite de manera extraordinaria.

Forman parte del Comité Directivo de Aspaen Almenares

- La Rectora, quien lo preside.
- Representante de los docentes
- Líderes de los servicios Compartidos
- DIN de primaria de Alcázares

Artículo 23. Consejo Académico

1. Conformación

El Consejo Académico está integrado por:

- La Rectora quien lo preside.
- Las docentes que conforman el equipo académico

Funciones

Son funciones del Consejo Académico:

- a. Servir de órgano consultor del Consejo Directivo.
- b. Estudiar el currículo y propiciar su continuo mejoramiento, introduciendo las modificaciones y ajustes necesarios; de acuerdo con la Dirección Académica Nacional de Aspaen.
- c. Organizar el plan de estudios y orientar su ejecución.
- d. Participar en la evaluación institucional.
- e. Integrar las comisiones docentes para la evaluación periódica del rendimiento de los educandos (Comisión De Evaluación y Promoción), asignar funciones y supervisar el proceso general de evaluación.
- f. Recibir y decidir los reclamos de Las estudiantes sobre la evaluación educativa.
- g. Las demás funciones afines o complementarias con las anteriores que le atribuya el Proyecto Educativo Institucional del Colegio

PARÁGRAFO:**Comisión De Evaluación y Promoción****1. Conformación**

La Comisión de Promoción mencionada en el anterior artículo estará conformada por:

- La Rectora, quien la preside.
- 2 Representantes de las docentes

2. Funciones

Teniendo en cuenta fundamentalmente, la integralidad de la estudiante y la legislación vigente en torno al Enfoque de Inclusión será la instancia para las reclamaciones al final del año escolar, cuando se define la promoción del grado.

La comisión de promoción se reunirá al final del año académico y determinará la promoción o no promoción de Las estudiantes teniendo en cuenta:

- Los resultados académicos cuantitativos.
- El informe de asistencia de la estudiante.
- El informe de la directora de Curso
- De ser necesaria la sustentación del informe del docente de los resultados académicos.
- Y todo aquello que la Comisión de Evaluación Promoción determine considere oportuno para determinar la promoción de la estudiante.

PARÁGRAFO: En la Comisión de Evaluación y Promoción, y teniendo en cuenta que la participación de los Padres en los Colegios es un espacio que se ha ganado en los últimos años, se incluye dentro de la Comisión de Evaluación y Promoción un representante de los Padres de Familia.

Este representante se elegirá democráticamente y será un padre representante por grado que cumplirá con los siguientes requisitos: al menos un año de antigüedad en la institución, ser propositivo, comprender y compartir la filosofía institucional, que busque la verdad y que acepte la responsabilidad que representa participar en la comisión.

El padre seleccionado no participará en la comisión de su grado sino en la de otro, para que logre mantener la objetividad.

CAPÍTULO X ÓRGANOS DE PARTICIPACIÓN EDUCATIVA

Conforman los órganos de participación educativa, de carácter consultivo, en Aspaen Almenares

- El Claustro de Profesores.
- Los Equipos Técnicos.
- Los Equipos Docentes.
- El Consejo de Estudiantes.
- Los Comités de Curso.
- La Asociación de Exalumnas (cuando aplique).
- Personería Estudiantil.

Legales.

- La Asamblea de Padres de Familia. Decreto 1286 de 2005 compilado en el decreto 1075 de 2015
- El Consejo de Padres de Familia. Decreto 1286 de 2005 compilado en el decreto 1075 de 2015
- La Asociación de Padres de Familia.
- El Comité Escolar de Convivencia. Decreto 1965 de 2013 compilado en el decreto 1075 de 2015

A continuación, se describen las características principales de cada uno de los órganos de participación educativa:

Artículo 24. El claustro de Profesores: Es un órgano consultivo y de apoyo del Comité Directivo. Presidirá el Claustro de Profesores La Rectora y pertenecen, además, por derecho inherente al cargo, los miembros del Comité Directivo.

Las condiciones para pertenecer al Claustro de Profesores:

Haber trabajado en Aspaen Almenares por un lapso no menor de cinco años consecutivos de tiempo completo.

Demostrar con hechos su identificación con Aspaen Almenares.

Laborar en el presente de tiempo completo en Aspaen Almenares.

Haber sido propuesto y aceptado en el Claustro de profesores.

Artículo 25. Equipos Técnicos: Está integrada por los Profesores que trabajan en una misma área, y lo preside uno de ellos, quien es el Asesor de Área; sus funciones son:

1. Desarrollar altos niveles de competencia intelectual en Las estudiantes, teniendo como referencia los estándares de cada año escolar.
2. Apoyar y dar cuenta de la formación actitudinal de Las estudiantes desde sus clases.
3. Diseñar y ejecutar el Plan de Asignatura pertinente para alcanzar lo esperado en el punto anterior.
4. Ejecutar lo acordado en el Consejo Académico.
5. Velar por mantener en su área alto nivel académico con resultados comparables a nacional e internacionalmente.

Artículo 26. Equipos docentes: Están integrados por los Profesores que dictan clases en un mismo curso. Lo preside la directora de Curso y sus funciones son:

1. Velar por la unidad del Proyecto de Dirección de Curso propuesto a principio de año por su directora.
2. Mantener la unidad pedagógica en la formación integral de Las Alumnas.
3. Orientar las actividades de formación de cada curso.
4. Identificar los problemas académicos y disciplinarios de cada curso.
5. Fomentar la sana convivencia, el respeto de los derechos humanos, el ambiente de estudio, la vida espiritual, los escenarios culturales y de expresión estética de Las Alumnas.
6. Informar a los Padres de Familia sobre la marcha de cada alumna en los planes y procesos de los cursos.

Artículo 27. Asamblea general de Padres de Familia: Artículo 2.3.4.4 y siguientes Decreto 1075 de 2015- Anterior Decreto 1286 de 2005

La Asamblea General de Padres de Familia está conformada por la totalidad de Padres de Familia de Aspaen Almenares.

Son los responsables del ejercicio de sus deberes y derechos en relación con el proceso educativo de sus hijos.

Debe reunirse obligatoriamente mínimo dos veces al año por convocatoria de la Rectora del establecimiento educativo.

Artículo 28. Consejo de Padres de Familia (Artículo 2.3.4.5 y siguientes Decreto 1075 de 2015- Anterior Decreto 1286 de 2005): El Consejo de Padres de Familia es un órgano de participación de los Padres de Familia del establecimiento educativo, destinado a asegurar su continua participación en el proceso educativo y a elevar los resultados de calidad del servicio.

1. Conformación:

- a. La conformación del Consejo de Padres es obligatoria y así consta en el presente Manual de Convivencia.
- b. Estará integrado por un acudiente de cada uno de los grados que ofrezca el establecimiento educativo, de conformidad con lo que establezca el Proyecto Educativo Institucional, PEI.
- c. Durante el transcurso del primer mes del año escolar contado desde la fecha de iniciación de las actividades académicas, La Rectora del establecimiento educativo convocará a los Padres de Familia para que elijan a sus representantes al Consejo de Padres de Familia.
- d. La elección de los representantes de los Padres para el correspondiente año lectivo se efectuará en reunión por grados, por mayoría, con la presencia de, al menos, el cincuenta por ciento (50%) de los Padres o de los Padres presentes después de transcurrida la primera hora de iniciada la reunión.
- e. Debe reunirse obligatoriamente mínimo tres veces al año por convocatoria de la Rectora o por derecho propio

2. Funciones:

Corresponde al Consejo de Padres de Familia:

- a. Contribuir con La Rectora en el análisis, difusión y uso de los resultados de las evaluaciones periódicas de competencias y las pruebas de Estado.
- b. Exigir que el establecimiento con todos sus estudiantes participe en las pruebas de competencias y de Estado realizadas por el Instituto Colombiano para el Fomento de la Educación Superior ICFES.
- c. Apoyar las actividades artísticas, científicas, técnicas y deportivas que organice el establecimiento educativo, orientadas a mejorar las competencias de Las estudiantes en las distintas áreas, incluida la ciudadana y la creación de la cultura de la legalidad.
- d. Participar en la elaboración de planes de mejoramiento y en el logro de los objetivos planteados.
- e. Promover actividades de formación de los Padres de Familia encaminadas a desarrollar estrategias de acompañamiento a Las estudiantes para facilitar el afianzamiento de los aprendizajes, fomentar la práctica de hábitos de estudio extraescolares, mejorar la autoestima y el ambiente de convivencia y especialmente aquellas destinadas a promover los derechos del niño.
- f. Propiciar un clima de confianza, entendimiento, integración, solidaridad y concertación entre todos los estamentos de la comunidad educativa.
- g. Presentar propuestas de mejoramiento del manual de convivencia en el marco de la Constitución y la Ley.
- h. Colaborar en las actividades destinadas a la promoción de la salud física y mental de los educandos, la solución de las dificultades de aprendizaje, la detección de problemas de integración escolar y el mejoramiento del medio ambiente.
- i. Presentar las propuestas de modificación del proyecto educativo institucional que surjan de los Padres de Familia de conformidad con lo previsto en los artículos 14, 15 y 16 del Decreto 1860 de 1994.
- j. Elegir los dos representantes de los Padres de Familia en el Consejo Directivo del establecimiento educativo.

Artículo 29. Comités de curso: En cada curso de Aspaen Almenares existe un Comité de Curso, el cual es el máximo órgano colegiado por curso, que asegura y garantiza el continuo ejercicio de la participación por parte de Las estudiantes.

1. Condiciones:

Son condiciones para pertenecer al Comité de Curso:

- a. Ser buen estudiante, con calificaciones académicas desde rango alto.
- b. Comportamiento ejemplar, con calificaciones actitudinales desde rango alto.
- c. Compañerismo y espíritu de servicio.
- d. Tener la disposición de pertenecer al Comité.

2. Conformación:

Este Comité lo integrarán:

- a. 4 a 6 estudiantes.
- b. La Directora de Curso preside las reuniones y asiste el preceptor
- c. Habrá comités de los cursos (De acuerdo con los grados y condiciones de cada colegio)

3. Funciones:

Son algunas funciones del Comité de Curso:

- a. Se hará una reunión mensual, en uno de los descansos y el secretario llevará un acta de cada sesión, esta será firmada por la Directora de Curso y el Secretario del Comité. Puede ocurrir que se reúna por convocatoria extraordinaria de quien lo preside.
- b. La Directora de Curso preside las reuniones y asiste el preceptor.
- c. Elegir entre sus miembros a un vocero ante el consejo de Estudiantes.
- d. Ayudar a los compañeros en sus problemas académicos, de integración y personales.
- e. Respalda las decisiones de la Directora de Curso y ayudar en la ejecución del Plan de formación Integral.
- f. Fomentar el liderazgo en el curso, apoyando los valores y las buenas actitudes de los compañeros.

Artículo 30. Consejo de Estudiantes: En todos los establecimientos educativos el Consejo de Estudiantes es el máximo órgano colegiado que asegura y garantiza el continuo ejercicio de la participación por parte de los educandos.

1. Conformación:

- a. Estará integrado por un vocero de cada uno de los grados ofrecidos por el establecimiento.
- b. Las estudiantes de los tres primeros grados del ciclo de primaria serán convocados a una asamblea conjunta para elegir un vocero único entre Las estudiantes que cursan el tercer grado.
- c. El Consejo Directivo deberá convocar en una fecha dentro de las cuatro primeras semanas del calendario académico, sendas asambleas integradas por Las estudiantes que cursen cada grado, con el fin de que elijan de su seno mediante votación secreta, un vocero estudiantil para el año lectivo en curso.

2. Funciones:

Corresponde al Consejo de Estudiantes:

- a. Darse su propia organización interna.
- b. Elegir el representante de Las estudiantes ante el Consejo Directivo y asesorarlo en el cumplimiento de su representación.
- c. Invitar a sus deliberaciones a aquellas estudiantes que presenten iniciativas sobre el desarrollo de la vida estudiantil.
- d. Las demás actividades afines o complementarias con las anteriores que le atribuya el Manual de Convivencia.

Artículo 31. Asociación de exalumnas:

Nota aclaratoria: Para efectos de Aspaen Almenares, funciona como una coordinación encargada de tener contacto con los egresados y establecer actividades con ellos, garantizando la permanencia del vínculo con la institución.

PARÁGRAFO: Se entiende por exalumna a aquella persona que, habiéndose matriculado en la Institución Educativa, deja de pertenecer a ella por algún motivo.

Derechos: Son derechos de las Exalumnas:

- a. Crear un clima favorable a las actividades educacionales en la institución.
- b. Presentar sugerencias para el mejoramiento continuo del PEI.
- c. Participar de las campañas y/o celebraciones realizadas por Aspaen Almenares.

3. Deberes

Son deberes de las Exalumnas:

- a. Fomentar la buena imagen del Colegio.
- b. Involucrarse en el continuo mejoramiento de la institución.
- c. Promover los valores institucionales.
- d. Mantener un servicio de información de oportunidades profesionales y culturales para todos Las estudiantes integrantes de la asociación.

Artículo 32. Personero.**1. Conformación:**

- a. El Personero de Las estudiantes será un estudiante de 11º grado.
- b. El Personero es el encargado de promover el ejercicio de los deberes y derechos de Las estudiantes consagrados en la Constitución Política, las leyes, los reglamentos y el Manual de Convivencia.
- c. El personero, junto con su Suplente, serán elegidos por votación popular mediante voto secreto, dentro de los primeros 30 días siguientes a la fecha de iniciación de clases en el primer semestre de cada año.

2. Condiciones:

- a. Las personas elegidas deben tener por lo menos dos años de vinculación con la institución,
- b. Tener un recorrido académico y actitudinal ejemplar y no tener sanciones vigentes.
- c. El ejercicio del cargo de Personero de Las estudiantes es incompatible con el de representante de Las estudiantes ante el Consejo Directivo.

3. Funciones:

- a. Promover los derechos y deberes de Las estudiantes para lo cual podrá utilizar los medios de comunicación interna del establecimiento, pedir la colaboración del consejo de estudiantes, organizar foros u otras formas de deliberación.
- b. Recibir y evaluar las quejas y reclamos que presenten los educandos cuando sientan lesionados sus derechos.
- c. Presentar ante el Director Integral de Nivel las solicitudes que considere necesarias para proteger los derechos de Las estudiantes y facilitar el cumplimiento de sus deberes.
- d. Presentar proyectos que beneficien a Las estudiantes en la formación académica y de convivencia.
- e. Cuando lo considere necesario apelar ante el Consejo Directivo o el organismo que haga sus veces, las decisiones de la Rectora respecto a las peticiones presentadas por su intermedio.

4. Proceso de elección:

- a. La elección del personero se hará dentro de los treinta días siguientes al inicio del calendario escolar.

- b. Los aspirantes deben inscribirse en Bienestar Estudiantil en la fecha fijada, presentando fotocopia del documento de identidad, una foto tamaño 3x4, y su hoja de vida.
- c. Los aspirantes en el momento de la inscripción deben presentar un proyecto de acciones enmarcado dentro de las necesidades de la institución y la promoción de los derechos y deberes de Las estudiantes.
- d. Cada propuesta debe tener su nombre, descripción de la actividad, objetivo de la actividad y fecha de inicio y terminación de la actividad. El máximo de propuestas debe ser cinco (5).
- e. Las propuestas deben ser realizables por el mismo personero.
- f. Este proyecto será entregado en las fechas fijadas a Bienestar Estudiantil para su revisión y aprobación por parte del Comité, que una vez aprobado será comunicado de manera escrita e individual.
- g. Cada candidato podrá fijar la promoción de su campaña sólo en los pasillos de primaria y bachillerato según cronograma establecido, cuidando la estética y conservación de los espacios.
- h. Durante la campaña y proceso de elección, no está permitido entregar ofrendas a los electores, como tampoco realizar actos que vayan en contra de las buenas costumbres de la institución.
- i. Cada candidato podrá conformar su equipo de campaña integrado por cinco (5) miembros pertenecientes a diferentes grados del nivel de bachillerato.
- j. Terminado el proceso de elección de Personero, los candidatos deberán retirar toda la publicidad de su campaña, máximo tres (3) días hábiles después de la elección del Personero.
- k. El comité organizador estará integrado por Bienestar Estudiantil, el equipo de docentes del área de Sociales, las estudiantes de 10° quienes actuarán como jurado de votación.
- l. Una semana antes se lleva a cabo la inscripción de Las estudiantes que desean votar.
- m. El proceso de votación, que se hace de manera virtual, y escrutinios se hará durante la hora de recreo del día fijado.
- n. Finalizados los escrutinios Las estudiantes que han actuado en calidad de jurados deben elaborar un acta y firmarla. Este proceso se cierra una vez se oficializa la elección del Personero.
- o. El Proyecto elaborado por el personero debe desarrollarlo con el seguimiento de Bienestar Estudiantil después de sustentarlo ante el Comité Directivo.
- p. El incumplimiento de alguno de los anteriores numerales, dará lugar a la cancelación de su candidatura.

Parágrafo Primero: La calidad de miembro del Consejo de Estudiantes, Representante de Las estudiantes ante el Consejo Directivo, Personero de Las estudiantes o miembros del Comité de Curso, se pierde por causas disciplinarias o académicas. La decisión de exclusión de un miembro del Consejo o de la condición de Personero será tomada por La Rectora; la de los Comités de Curso, por el Comité Directivo. Para el cargo que quede vacante, se convocará a nuevas elecciones.

Parágrafo Segundo: Para considerar la postulación de la estudiante a cargos de participación en órganos de gobierno escolar, actividades extracurriculares dentro y fuera de la institución y cualquier y cualquier otro tipo de liderazgo deportivo, social, cultural, etc, la estudiante debe identificarse y ser coherente con los principios educativos del colegio y no haber obtenido los dos años anteriores ningún tipo de sanción o amonestación disciplinaria., la cual debe contar con la firma de la Directora de Curso y Directora Integral de Nivel.

Artículo 33. Comité Escolar de Convivencia. Será el organismo encargado de apoyar la labor de promoción y seguimiento a la convivencia escolar, a la educación para el ejercicio de los derechos humanos, sexuales y reproductivos, así como del desarrollo y aplicación del manual de convivencia y de la prevención y mitigación de la violencia escolar.

1. **Conformación:** El Comité Escolar de Convivencia estará conformado por (Art. 12 L. 1620):

1. La Rectora, quien lo preside.
2. El Personero Estudiantil.
3. Directora Integral de Nivel.
4. El Presidente del Consejo de Padres de Familia.
5. El Presidente del Consejo de Estudiantes.
6. El Psicólogo

PARÁGRAFO: En ausencia de la Rectora, presidirá la persona que lidera procesos o estrategias de convivencia.

2. **Funciones.** El Comité Escolar de Convivencia tendrá las siguientes funciones (Art. 13 L. 1620):

- a. Identificar, documentar, analizar y resolver los conflictos que se presenten entre los miembros de la comunidad educativa.
- b. Liderar en los establecimientos educativos acciones que fomenten la convivencia, la construcción de ciudadanía, el ejercicio de los derechos humanos, sexuales y reproductivos y la prevención y mitigación de la violencia escolar entre los miembros de la comunidad educativa.

- c. Promover la vinculación de Aspaen Almenares a estrategias, programas y actividades de convivencia y construcción de ciudadanía que se adelanten en la región y que respondan a las necesidades de su comunidad educativa.
- d. Convocar a un espacio de conciliación para la resolución de situaciones conflictivas que afecten la convivencia escolar, por solicitud de cualquiera de los miembros de la comunidad educativa o directamente cuando se estime conveniente en procura de evitar perjuicios irremediables a los miembros de la comunidad educativa. La estudiante siempre estará acompañada por sus padres, acudientes o una compañera de Aspaen Almenares.
- e. Activar la ruta de atención integral para la convivencia escolar (protocolos) definido en el Reglamento del Comité Escolar de Convivencia Anexo. Frente a situaciones específicas de conflicto, de acoso escolar, frente a las conductas de alto riesgo de violencia escolar o de vulneración de derechos sexuales y reproductivos que no pueden ser resueltos por este comité de acuerdo a lo establecido por el Manual de Convivencia, porque trascienden del ámbito escolar, y revistan las características de la comisión de una conducta punible, y por ende deben ser atendidos por otras instancias o autoridades.
- f. Liderar el desarrollo de estrategias e instrumentos destinados a promover y evaluar la convivencia escolar, el ejercicio de los derechos humanos sexuales y reproductivos.
- g. Hacer seguimiento al cumplimiento de las disposiciones establecidas en el manual de convivencia, y presentar a las diferentes instancias del sistema nacional de convivencia, los casos o situaciones que haya conocido el comité.
- h. Proponer, analizar y viabilizar estrategias pedagógicas que permitan la flexibilización del modelo pedagógico y la articulación de diferentes áreas de estudio que lean el contexto educativo y su pertinencia en la comunidad para determinar más y mejores maneras de relacionarse en la construcción de la ciudadanía.
- i. El Comité Escolar de Convivencia sesionará una vez cada mes. Sin embargo, podrá sesionar extraordinariamente por convocatoria del presidente del Comité, cuando las circunstancias así lo exijan o por solicitud de cualquiera de los integrantes del mismo. (Art. 23 D. 1965 de 2013).
- j. El quórum decisorio del Comité Escolar de Convivencia será con el voto favorable de la mitad más uno de los miembros presentes, de los cuales uno deberá ser el de la Rectora (Art. 24 D. 1965 de 2013).
- k. El Comité podrá llamar con voz, pero sin voto a un miembro de la comunidad educativa conocedor de los hechos, con el propósito de ampliar información (Par. Art. 12 L. 1620 de 2013)

3. Definiciones.

Para efectos del funcionamiento del Comité Escolar de Convivencia, se entiende por (Art. 39 D. 1965 de 2013):

- a. **Conflictos:** Son situaciones que se caracterizan porque hay una incompatibilidad real o percibida entre una o varias personas frente a sus intereses.
- b. **Conflictos manejados inadecuadamente:** Son situaciones en las que los conflictos no son resueltos de manera constructiva y dan lugar a hechos que afectan la convivencia escolar.
- c. **Agresión Escolar:** Es toda acción realizada por uno o varios integrantes de la comunidad educativa que busca afectar negativamente a otros miembros de la misma, de los cuales por lo menos uno es estudiante. La agresión escolar puede ser física, verbal, gestual, relacional y electrónica.
- d. **Agresión física:** Es toda acción física, sin importar la forma, parte del cuerpo o grado de intensidad, que tenga como finalidad causar daño al cuerpo o a la salud de otra persona.
- e. **Agresión Verbal:** Es toda acción que busque con las palabras degradar, humillar, atemorizar, descalificar a otros. Incluye insultos, apodosos ofensivos, burlas y amenazas.
- f. **Agresión Gestual:** Es toda acción que busque con los gestos degradar, humillar, atemorizar o descalificar a otros.
- g. **Agresión Relacional:** Es toda acción que busque afectar negativamente las relaciones que otros tienen. Incluye excluir de grupos, aislar deliberadamente y difundir rumores o secretos buscando afectar negativamente el estatus o imagen que tiene la persona frente a otros.
- h. **Agresión Electrónica:** Es toda acción que busque afectar negativamente a otros a través de medios electrónicos
- i. **Acoso Escolar (Bullying):** Es toda conducta negativa, intencional metódica y sistemática de agresión, intimidación, humillación, ridiculización, difamación, coacción, aislamiento deliberado, amenaza o incitación a la violencia o cualquier forma de maltrato psicológico, verbal físico o por medios electrónicos contra un niño, niña o adolescente, por parte de un estudiante o varios de sus pares con quienes mantiene una relación de poder asimétrica, que se presenta de forma reiterada o a lo largo de un tiempo determinado. También puede ocurrir por parte de docentes contra estudiantes, o por parte de estudiantes contra docentes, ante la indiferencia o complicidad de su entorno.

- j. **Ciberacoso Escolar (Ciberbullying):** Es toda forma de intimidación con uso deliberado de tecnologías de información (internet, redes sociales virtuales, telefonía móvil y videojuegos online para ejercer maltrato psicológico y continuado.
- k. **Violencia sexual:** Todo acto o comportamiento de tipo sexual ejercido sobre un niño, niña o adolescente, utilizando la fuerza o cualquier forma de coerción física, psicológica o emocional, aprovechando las condiciones de indefensión, de desigualdad y las relaciones de poder existentes entre víctima y agresor.
- l. **Vulneración de los derechos de los , niñas y adolescentes:** Es toda situación de daño, lesión o perjuicio que impide el ejercicio pleno de los derechos de los , niñas y adolescentes.
- m. **Restablecimiento de los derechos de los , niñas y adolescentes:** Es el conjunto de actuaciones administrativas y de otra naturaleza que se desarrollan para la restauración de su dignidad e integridad como sujetos de derechos, y de su capacidad para disfrutar efectivamente de los derechos que le han sido vulnerados.

4. Tipos de Situaciones:

Para efectos del funcionamiento del Comité Escolar de Convivencia, se entiende por (Num. 3 Art. 29 y Art. 40 D. 1965 de 2013):

- a. **Situaciones Tipo I.** Corresponden a este tipo los conflictos manejados inadecuadamente y aquellas situaciones esporádicas que inciden negativamente en el clima escolar, y que en ningún caso generan daños al cuerpo o a la salud.
- b. **Situaciones Tipo II.** Corresponden a este tipo las situaciones de agresión escolar, acoso escolar (bullying) y ciberacoso (ciberbullying), que no revistan las características de la comisión de un delito y que cumplan con cualquiera de las siguientes características:
 - Que se presenten de manera repetida y sistemática.
 - Que causen daños al cuerpo o a la salud sin generar incapacidad alguna para cualquiera de los involucrados.
- c. **Situaciones Tipo III.** Corresponden a este tipo las situaciones de agresión escolar que sean constitutivas de presuntos delitos contra la libertad, integridad y formación sexual, referidos en el Título IV del Libro II de la Ley 599 de 2000, o cuando constituyen cualquier otro delito establecido en la ley penal colombiana vigente.

5. Reglamento.

El Comité Escolar de Convivencia regirá su actuar bajo el marco del presente Manual de Convivencia.

6. Protocolos de Atención.

Según lo establecido en los artículos 29, 42, 43 y 44 del Decreto 1965 de 2013, el Comité Escolar de Convivencia seguirá los protocolos de atención de acuerdo al tipo de situación que se presente y que estarán especificados en el presente Manual de Convivencia.

Para revisar la operatividad de este capítulo, remitirse a los Anexos:

- Anexo A Rutas de atención integral,
- Anexo B Indicaciones específicas trato y seguridad de menores.
- Anexo C Indicaciones específicas protección de menores y otras personas vulnerables.

CAPÍTULO XI

EVALUACIÓN DEL APRENDIZAJE Y PROMOCIÓN DE LAS ESTUDIANTES

Nota:

Para una comprensión total sobre evaluación en Aspaen Almenares, se recomienda a la comunidad educativa leer el documento Sistema de Evaluación y Promoción de Las estudiantes de Aspaen: S.E.P.A.

Artículo 34. Origen de la evaluación. Con base en el Decreto 1075 de 2015 – Artículo 2.3.3.3.3.1 y siguientes. Anterior decreto 1290 del 16 de abril de 2009 y con el fin de mejorar el procedimiento de evaluación del aprendizaje y promoción de Las estudiantes de Aspaen Almenares se presenta a la Comunidad Educativa El Sistema de Evaluación y Promoción De Las estudiantes De Aspaen S.E.P.A. Aprobado por el Consejo Académico Nacional de Aspaen (CAN), El Comité Directivo de Aspaen y el Consejo Directivo de Aspaen Almenares de acuerdo con el procedimiento definido por el Decreto 1075 de 2015 – anterior Decreto 1290 de 2009.

Artículo 35 Características fundamentales de S.E.P.A. Atendiendo Artículo 2.3.3.3.3.1 y siguientes tanto, como al Proyecto educativo de Aspaen, se cuenta con el Sistema de Evaluación y Promoción de Las estudiantes de Aspaen S.E.P.A. el cual se describe a partir de los siguientes elementos:

1. ¿Cómo debe ser la evaluación?

De acuerdo con el Enfoque Pedagógico de Aspaen, la evaluación debe ser: Continua- Integral- Sistemática- Flexible- Interpretativa- Participativa- Formativa- Inclusiva. La evaluación en ASPAEN es intencionalmente formativa porque evalúa los procesos académicos y el comportamiento actitudinal de cada estudiante integralmente y sólo por facilitar su lectura registra sus resultados en el boletín de notas de forma separada.

2. ¿Cuáles son los criterios de evaluación y promoción de Aspaen Almenares?

Los Criterios de Evaluación de Aspaen Almenares se complementan entre lo académico (cuantitativo y cualitativo) y lo actitudinal para lograr una valoración integral de Las estudiantes.

3. Evaluación académica:

- a. **Cuantitativo:** Es la medición numérica del desempeño cualitativo de Las estudiantes en el proceso de evaluación, va de uno (1.00) a siete (7.00) adecuada a la Escala de Valoración Nacional.
- b. **Cualitativo:** Se establece con base en unos descriptores que explican el desempeño de la estudiante apoyados en la misma Escala de Valoración Nacional, teniendo en cuenta los conocimientos adquiridos, el dominio de conceptos, la aplicación de la información, el análisis de los datos, la explicación y predicción de fenómenos, la resolución de problemas y la comunicación acertada, entre otras.

- c. **Evaluación periódica:** La evaluación académica se realiza por periodos trimestrales, cada asignatura se evalúa tomando en cuenta: Un Estándar anual, una competencia por cada periodo académico, mínimo 2 y máximo 5 desempeños por competencia y mínimo dos actos evaluativos por desempeño.
- d. **Evaluación de cada asignatura:** Los actos evaluativos tienen el mismo valor, no se establecen porcentajes para cada uno, se promedian para obtener la nota de cada desempeño. Todos los desempeños tienen el mismo valor y se promedian para obtener la nota por desempeños, que equivale al 75% de la nota del periodo. El 25% restante corresponde a la evaluación acumulativa del periodo. El promedio mínimo de aprobación es 4,5 de la escala de 1,0 a 7,0.

4. Evaluación actitudinal:

Describe la actitud de la estudiante ante la responsabilidad que le exige su trabajo formativo, enmarcado siempre en la libertad con responsabilidad. Su valoración será concertada entre el docente y la estudiante en su proceso de autoevaluación-coevaluación y se hará de forma numérica para poder ubicar su resultado en la escala de valoración.

5. ¿Cómo debe ser la autoevaluación?

El proceso de autoevaluación desarrollado por la estudiante hará parte de la evaluación actitudinal y se realizará con los mismos descriptores usados por el docente. La autoevaluación busca que la estudiante tome conciencia de su proceso educativo, reconozca sus fortalezas e identifique sus falencias.

6. ¿Cómo se realiza la evaluación actitudinal?

En cada asignatura durante el periodo académico, se tendrán en cuenta los descriptores actitudinales para realizar la autoevaluación de la estudiante y la coevaluación por parte del docente para llegar a una concertación o consenso de la nota actitudinal. La evaluación actitudinal se realiza en cada asignatura, es independiente a la evaluación académica. Cada periodo académico se promedian las notas de la evaluación actitudinal de cada asignatura y se presenta una nota general para la evaluación actitudinal del periodo. El promedio mínimo de aprobación es 4,5 de la escala de 1,0 a 7,0.

Para obtener la nota definitiva del periodo se promediarán las notas actitudinales de todas las asignaturas.

7. ¿Cómo procede el Colegio en las evaluaciones censales?

Aspaen determina que todos los estudiantes matriculados presentan las pruebas censales establecidas por el Ministerio de Educación Nacional, en los grados que corresponda y que el Colegio colabora en los procesos de inscripción y aplicación de las pruebas. De igual manera, que inscribe a la totalidad de sus estudiantes matriculados en el último grado para presentar las pruebas del ICFES Saber 11° en las fechas estipuladas para los respectivos calendarios.

Son excepciones los casos de Las estudiantes que están registrados en el Manual/Plan de Inclusión establecido por el Colegio (cada colegio anexa el que haya trabajado).

8. ¿Cuáles son los criterios de Aspaen Almenares frente a la promoción?

Es el reconocimiento al trabajo de la estudiante que alcanza en todas las asignaturas, una nota no inferior a 4.50 (desempeño básico) y como consecuencia se le promueve al grado siguiente, al terminar el año escolar.

9. La no promoción de un estudiante:

- a. Se hará efectiva cuando la estudiante que no alcance una nota mínima de 4.50 en el promedio definitivo de tres o más asignaturas no será promovido.
- b. La estudiante que no alcance una nota mínima de 4.50 en el promedio definitivo en dos asignaturas contempladas en el Plan de Estudios, al finalizar el año académico, tendrá oportunidad de realizar el Curso de Nivelación, cumpliendo con todo el rigor y exigencia que este tendrá. La nota mínima de aprobación del curso de nivelación debe ser igual o superior a 4,5, si la estudiante, no alcanza la nota mínima en una de las dos asignaturas al finalizar el curso de nivelación, no será promovido. Si hay dudas de este proceso se podrá elevar la consulta a la Comisión de Promoción.

- c. La estudiante que pierde una asignatura tendrá la oportunidad de realizar el Curso de Nivelación, cumpliendo con todo el rigor y exigencia que este tendrá. La nota mínima de aprobación del curso de nivelación debe ser igual o superior a 4.5. En caso de pérdida de la asignatura no será promovido y si hay dudas se puede elevar la consulta a la Comisión de Promoción.
- d. La estudiante que haya dejado de asistir a las actividades escolares en un promedio mayor al 20%, sin justificación y/o previa autorización de la Institución, no será promovido.

PARÁGRAFO: En casos especiales (enfermedades prolongadas, representaciones deportivas nacionales o internacionales, ausencias por seguridad de la estudiante, entre otras) se hará revisión en los órganos establecidos para la promoción.

10. La promoción anticipada de Las estudiantes:

- a. Durante el primer período del año escolar el Consejo Académico, previo consentimiento de los Padres de Familia, recomendará ante el Consejo Directivo la promoción anticipada al grado siguiente de la estudiante que cumpla con el estándar, reúna los requisitos necesarios en todas las asignaturas, presente una prueba en la que demuestre el manejo de las competencias (Prueba de admisión del grado al que será promovido) y tenga la madurez psicológica para desempeñarse satisfactoriamente en el curso siguiente.
- b. La decisión debe ser consignada en el acta del Consejo Directivo y si es positiva en el registro escolar.

11. ¿Cuál es la escala de valoración?

Aspaen Almenares asume la Escala de Valoración Nacional definida por el MEN a través del Decreto 1075 de 2015 artículos 2.3.3.3.1 y siguientes (Anterior decreto 1290 de 2009) y la específica con una escala numérica que va de acuerdo con el desempeño (académico y actitudinal) de la estudiante.

ESCALA DE VALORACIÓN	
MEN	ASPAEN
Escala de valoración Nacional	ESCALA NUMÉRICA
Desempeño Superior	6.50 - 7.00
Desempeño Alto	5.00 - 6.49
Desempeño Básico	4.50 - 4.99
Desempeño Bajo	1.00 –4.49

12. ¿Cuáles son las estrategias de apoyo necesarias para resolver situaciones pedagógicas pendientes de Las estudiantes?

- a. **Acompañamiento individual de la estudiante:** Es responsabilidad de cada docente en su asignatura quien debe reportar a la Directora de grupo las acciones que está realizando para los refuerzos en el aula y/o en casa, dentro del periodo académico, con Las estudiantes que lo requieren.

Por su parte la Directora de grupo planea su equipo docente teniendo en cuenta los casos especiales de Las estudiantes que han requerido refuerzo dentro del periodo académico y propone estrategias de seguimiento apoyado en el Preceptor, en el Docente de la asignatura, el departamento de psicología o en los Padres de Familia, entre otros.

- b. **Acciones de mejora:** Es una estrategia que se aplica durante los periodos académicos. La profesora prestará atención para que Las estudiantes con dificultades desarrollen un plan de mejoramiento de forma inmediata, como parte del continuo seguimiento realizado al estudiante durante el período.

La nota mínima debe ser de 4.50 para considerar que la estudiante alcanzó el desempeño básico.

c. **Cursos de nivelación:**

Es una estrategia que sólo se aplicará al finalizar el año escolar. La estudiante que no alcance una nota mínima de 4.50 en la nota definitiva en una o dos asignaturas contempladas en el plan de estudios, al finalizar el año académico tendrá oportunidad de nivelar y recuperar para definir su promoción final.

El docente diseñará un programa de nivelación de acuerdo con las dificultades que presentó la estudiante, teniendo en cuenta lo esencial y lo que se requiere como prerrequisito para el siguiente año y realizará una tutoría personalizada para resolverle las dudas.

Estas nivelaciones se establecen de acuerdo al cronograma del colegio y son espacios de carácter obligatorio para la estudiante que lo requiera según los criterios de S.E.P.A.

Este tiempo adicional es un tiempo de trabajo intencionado, constante, evaluable y valorado que equivale al 60% de la calificación.

Al finalizar el tiempo definido para cada nivelación, la estudiante presentará una evaluación final que corresponderá al 40% faltante de la calificación. Para aprobar la nivelación la estudiante, debe obtener una nota mínima de 4.50

13. ¿Cuál es la periodicidad de entrega de informes a los Padres de Familia?

La periodicidad de entrega de informes a los Padres de Familia se hará, al finalizar cada periodo académico y un informe al finalizar el año escolar. Cuando sea necesario en el transcurso del periodo académico el padre de Familia será citado para informarle del proceso de la estudiante, de acuerdo con el informe parcial que el docente entregue a la Directora de Curso.

Artículo 36. Certificaciones de estudio. Según el artículo 2.3.3.3.17 del decreto 1075 de 2015, se entiende por certificado de estudios lo siguiente:

“El establecimiento educativo, a solicitud del padre de familia, debe emitir constancias de desempeño de cada grado cursado, en las que se consignarán los resultados de los informes periódicos.

Cuando la constancia de desempeño reporte que la estudiante ha sido promovido al siguiente grado y se traslade de un establecimiento educativo a otro, será matriculado en el grado al que fue promovido según el reporte.

Si el establecimiento educativo receptor, a través de una evaluación diagnóstica, considera que la estudiante necesita procesos de apoyo para estar acorde con las exigencias académicas del nuevo curso, debe implementarlos”.

CAPÍTULO XII DE LAS NORMAS DE HIGIENE PERSONAL Y DE SALUD PÚBLICA

Con éstas se busca el bienestar de la comunidad educativa y la conservación individual de la salud.

Artículo 37. Higiene personal. Bañarse diariamente. Usar ropa limpia. Hacer correcto uso de los servicios públicos proporcionados por el Colegio para el bienestar de Las Alumnas (agua, luz, baterías sanitarias).

1. No ingerir bebidas alcohólicas dentro de la institución y mucho menos en los alrededores de la misma, o en las actividades programadas por este.
2. Realizar una correcta disposición de basuras y desechos teniendo en cuenta no arrojar basuras al piso, haciendo uso correcto de las canecas.
3. Participar en campañas preventivas organizadas por el Colegio.
4. Un requisito para estudiar en Aspaen Almenares es presentar el certificado de vacunas. Así mismo, se exigirá valoración auditiva y oftalmológica y de aptitud física certificada médicamente y una fotocopia de carné de la EPS o sistema de salud.
5. No ingerir medicamentos sin fórmula médica. Si durante la jornada escolar, la estudiante debe tomar un medicamento, deberá traer, por escrito, la autorización de los Padres y/o del médico, especificando nombre del medicamento, hora, dosis, etc.
6. Usar el servicio de enfermería sólo cuando la estudiante lo necesite y si su sintomatología lo requiere, permanecerá en observación.
7. Cuando el manejo de una situación de salud requiera la presencia de los Padres, éstos serán citados por la enfermería del Colegio o el coordinador del Nivel respectivo según el caso.
8. En casos de urgencia como fracturas, suturas o patologías que requieran manejo especializado, habrá comunicación inmediata con los Padres de Familia informando el estado de la estudiante y medidas para una pronta atención en un centro especializado.
9. Cualquier observación sobre eventualidades médicas se dará a conocer oportunamente por parte de los Padres a la enfermería y se archivará con datos completos y actualizados en la historia clínica de la estudiante.
10. Cualquier observación sobre eventualidades médicas se dará a conocer oportunamente por parte de los Padres a la enfermería y se archivará con datos completos y actualizados en la historia clínica de la estudiante.

11. Por medio de convenio directo con centros adscritos a la empresa aseguradora, la estudiante podrá hacer uso de su seguro en caso de accidentes personales o ser llevado al centro asistencial afiliado. Posteriormente se hará el reembolso correspondiente a través del diligenciamiento de los formularios exigidos para las reclamaciones.

PARÁGRAFO: Hace parte integral de este capítulo los Manuales de Bioseguridad y sus anexos, que hayan sido definidos en por el Sistema de Gestión de Seguridad y Salud en el Trabajo de Aspaen en medio de la situación de la emergencia sanitaria dada por el COVID-19.

CAPÍTULO XIII DEL SISTEMA DE MATRÍCULAS Y PENSIONES

Artículo 38. Valor de la matrícula. “El sistema de matrículas es el que permite a una alumna y a sus Padres vincularse formalmente como integrantes de la comunidad educativa. Esta vinculación se establece mediante un contrato de servicios educativos, en el cual se enuncian los derechos, deberes y obligaciones económicas de los contratantes. La matrícula se realiza una vez al año y representa compromisos, tanto para la institución como para la alumna y sus Padres. Los del Colegio están contenidos dentro del Proyecto Educativo Institucional, y los de Las Alumnas y los Padres de Familia dentro de este Manual de Convivencia”.

Conceptos determinados en el decreto 1075 de 2015 artículos 2.3.2.2.1.1 y siguientes (Anterior decreto 12253 de 1995):

- Matrícula
- Pensión
- Cobros periódicos
- Otros cobros periódicos (cuando apliquen)

Lo anterior, teniendo en cuenta lo dispuesto por el decreto 1075 de 2015 artículos 2.3.2.2.1.1 y siguientes (Anterior decreto 12253 de 1995), cada Colegio especifica los conceptos que cobra, previa autorización de la autoridad competente.

En el momento de la matrícula, los Padres de Familia, además de los documentos que exige el Ministerio de Educación, deben entregar aquellos que exija Aspaen Almenares para una correcta prestación de los servicios educativos y como garantía, suscribir un pagaré con su carta de instrucciones por concepto de los costos educativos del año para el cual se matricula la estudiante y un contrato de prestación de servicios educativos.

La ausencia temporal o total dentro de cualquier mes del año escolar por enfermedad u otra causa no dará derecho a los Padres de Familia a descontar suma alguna de lo obligado a pagar o que Aspaen Almenares les haga devoluciones o abonos a meses posteriores.

Si por cualquier razón, la alumna se retira de Aspaen Almenares en cualquier fecha del año académico, no habrá lugar a la devolución de ningún valor cancelado por concepto de matrícula.

Artículo 39. Valor de la pensión. Es la suma anual que se paga a Aspaen Almenares, por el derecho de la estudiante a participar en el proceso educativo durante el respectivo año académico.

Su valor será igual a la tarifa anual menos la suma ya cobrada por concepto de matrícula. Cubre el costo de todos los servicios que presta Aspaen Almenares, distintos a aquellos a que se refieren los conceptos de cobros periódicos y otros cobros

periódicos. El cobro de la pensión se hará en diez cobros mensuales durante el año académico.

Artículo 40. Cobros periódicos. Son las sumas que pagan, mensualmente, los Padres de Familia o acudientes, que voluntariamente lo hayan aceptado, por concepto de alimentación, el programa extracurricular After School Program, servicios prestados directamente por el establecimiento educativo y servicios de transporte directamente con la Empresa prestadora del servicio ASIA o con la que se tenga el convenio vigente.

Artículo 41. Otros cobros periódicos. Son las sumas que se pagan por servicios del Colegio, distintos a los anteriores conceptos y fijados de manera expresa en este manual, los cuales se deben cancelar junto con la matrícula, o cuando el Consejo Directivo lo fije. (Cuando apliquen)

Artículo 42. Costos educativos

Tarifa anual: es equivalente a la suma del valor de la matrícula más las pensiones cobradas durante el año lectivo. El valor de la matrícula no podrá ser superior al 10% de la tarifa anual adoptada para cada año, atendiendo lo dispuesto en el Manual de Evaluación y Clasificación de Establecimientos Educativos Privados del Ministerio de Educación.

Artículo 43. Pruebas de ingreso y selección de alumnas: Aspaen Almenares a través de su Consejo Directivo o de su Rectora, podrá establecer criterios y efectuar pruebas para la selección de alumnas de grado diferente a preescolar.

Para los grados de preescolar que se tienen en el colegio, las pruebas que se aplican son de carácter diagnóstico para identificar el estado de las dimensiones de cada estudiante.

La asignación de cupos para Las estudiantes será facultad del Comité Directivo de Colegio según las leyes y normas sobre la materia.

CAPÍTULO XIV REFORMAS AL MANUAL DE CONVIVENCIA

Artículo 44. De las reformas. Cualquier miembro de la Comunidad Educativa podrá presentar propuestas de reforma al presente Manual de Convivencia, a través de los integrantes del Comité Directivo. Cada Comité Directivo presentará a la Coordinación Jurídica Nacional, dichas propuestas, para efectos de ser valoradas por el Comité Directivo Nacional, con el objetivo de apoyar el enfoque de trabajo colaborativo de la Red de colegios de Aspaen y retroalimentar la construcción conjunta del presente Manual.

PARÁGRAFO: Las propuestas han de ser presentadas por los integrantes del Comité Directivo al Consejo Directivo, para que en sesiones de trabajo las estudie y determine sean propuestas al Comité Directivo de Aspaen Almenares.

Una vez presentadas, el Comité Directivo las estudiará y decidirá si se aprueban las modificaciones de acuerdo con lo anterior.

Artículo 45. De la vigencia. El presente Manual de Convivencia junto con las reformas que se le hagan posteriormente, regirá a la comunidad educativa de Aspaen Almenares, a partir de la aprobación, publicación y divulgación.

Artículo 46. Divulgación. Es necesario crear y mantener la cultura de trabajo con el Manual de Convivencia como carta de navegación, que requiere espacios de reflexión acerca de las normas pactadas, y consecuentemente, las actualizaciones, por medio del gobierno escolar y de los órganos de participación educativa.

Para mantener la armonía, comprensión y participación entre los miembros de la comunidad educativa, el presente Manual de Convivencia debe ser conocido y estudiado por directivos, personal, Padres de Familia y estudiantes del Colegio, a través de los medios de comunicación más eficientes que puedan preverse y crear los espacios para el estudio de las propuestas de reformas.

Publíquese, comuníquese y cúmplase.

Dado en Sabaneta, a los 18 días del mes de septiembre de 2023

Aspaen Almenares

ANEXOS:

- I. ANEXO I: REGLAMENTO DEL COMITÉ ESCOLAR DE CONVIVENCIA**
- II. ANEXOS II: ANEXOS DE PROTECCIÓN AL MENOR (Anexos A, B, y C)**

El ANEXO A: Ruta de Atención Integral

El ANEXO B1 (PROCEDIMIENTO EN CASO DE INCIDENCIAS CON MENORES) indica qué ha de hacerse ante un posible caso de abuso de un menor. ANEXOS B2 (COMPROMISO DE CONFIDENCIALIDAD Y TRATAMIENTO DE DATOS) y B3 (COMPROMISO DE ACEPTACIÓN DE LAS NORMAS INSTITUCIONALES DE ASPAEN ALMENARES se refieren a los compromisos de las personas que trabajan en Aspaen Almenares en relación a la confidencialidad y al tratamiento de datos, y sobre la aceptación de las normas institucionales de Aspaen Almenares. ANEXO B4. NUEVOS ESCENARIOS EDUCATIVOS EN EL MUNDO VIRTUAL

- III. REGLAMENTO DEL COMITÉ ESCOLAR DE CONVIVENCIA**

IV. REGLAMENTO DEL COMITÉ ESCOLAR DE CONVIVENCIA

De acuerdo con el espíritu de la Ley 1620 y el decreto 1965 (Compilado en el decreto 1075 de 2015): **y al enfoque formativo de Aspaen Almenares**, los integrantes del Comité Escolar de convivencia trabajarán en función de apoyar al Consejo Directivo y al Comité Directivo en la labor de promoción y seguimiento a la convivencia escolar, para la formación de la ciudadanía, la educación para el ejercicio de los derechos humanos, sexuales y reproductivos; así como del desarrollo y aplicación del manual de convivencia y de la prevención /mitigación de la violencia escolar.

Artículo 1. Definiciones: Para efectos del funcionamiento del Comité Escolar de Convivencia, se entiende por (Art. 39 Decreto 1965 de 2013- Compilado en el decreto 1075 de 2015):

1. **Conflictos:** Son situaciones que se caracterizan porque hay una incompatibilidad real o percibida entre una o varias personas frente a sus intereses.
2. **Conflictos manejados inadecuadamente:** Son situaciones en las que los conflictos no son resueltos de manera constructiva y dan lugar a hechos que afectan la convivencia escolar.
3. **Agresión Escolar:** Es toda acción realizada por uno o varios integrantes de la comunidad educativa que busca afectar negativamente a otros miembros de la misma, de los cuales por lo menos uno es estudiante. La agresión escolar puede ser física, verbal, gestual, relacional y electrónica.
 - a. **Agresión física:** Es toda acción que tenga como finalidad causar daño al cuerpo o a la salud de otra persona. Incluye puñetazos, patadas, empujones, cachetadas, mordiscos, rasguños, pellizcos, jalón de pelo, entre otras.
 - b. **Agresión Verbal:** Es toda acción que busque con las palabras degradar, humillar, atemorizar, descalificar a otros. Incluye insultos, apodosos ofensivos, burlas y amenazas.
 - c. **Agresión Gestual:** Es toda acción que busque con los gestos degradar, humillar, atemorizar o descalificar a otros.
 - d. **Agresión Relacional:** Es toda acción que busque afectar negativamente las relaciones que otros tienen. Incluye excluir de grupos, aislar deliberadamente y difundir rumores o secretos buscando afectar negativamente el estatus o imagen que tiene la persona frente a otros.

- e. **Agresión Electrónica:** Es toda acción que busque afectar negativamente a otros a través de medios electrónicos
4. **Acoso Escolar (Bullying):** Es toda conducta negativa, intencional metódica y sistemática de agresión, intimidación, humillación, ridiculización, difamación, coacción, aislamiento deliberado, amenaza o incitación a la violencia o cualquier forma de maltrato psicológico, verbal físico o por medios electrónicos contra un niño, niña o adolescente, por parte de un estudiante o varios de sus pares con quienes mantiene una relación de poder asimétrica, que se presenta de forma reiterada o a lo largo de un tiempo determinado. También puede ocurrir por parte de docentes contra estudiantes, o por parte de estudiantes contra docentes, ante la indiferencia o complicidad de su entorno.
5. **Ciberacoso Escolar (Ciberbullying):** Es toda forma de intimidación con uso deliberado de tecnologías de información (internet, redes sociales virtuales, telefonía móvil y video juegos online) para ejercer maltrato psicológico y continuado.
6. **Violencia sexual:** Todo acto o comportamiento de tipo sexual ejercido sobre un niño, niña o adolescente, utilizando la fuerza o cualquier forma de coerción física, psicológica o emocional, aprovechando las condiciones de indefensión, de desigualdad y las relaciones de poder existentes entre víctima y agresor.
7. **Vulneración de los derechos de las niñas y adolescentes:** Es toda situación de daño, lesión o perjuicio que impide el ejercicio pleno de los derechos de los niños y adolescentes.
8. **Restablecimiento de los derechos de las niñas y adolescentes:** Es el conjunto de actuaciones administrativas y de otra naturaleza que se desarrollan para la restauración de su dignidad e integridad como sujetos de derechos, y de su capacidad para disfrutar efectivamente de los derechos que le han sido vulnerados.

Artículo 2. Tipos de Situaciones. Para efectos del funcionamiento del Comité Escolar de Convivencia, se entiende por: (Num. 3 Art. 29 y Art. 40 Decreto 1965 de 2013-Compilado en el decreto 1075 de 2015):

1. **Situaciones Tipo I.** Corresponden a este tipo los conflictos manejados inadecuadamente y aquellas situaciones esporádicas que inciden negativamente en el clima escolar, y que en ningún caso generan daños al cuerpo o a la salud.
2. **Situaciones Tipo II.** Corresponden a este tipo las situaciones de agresión escolar, acoso escolar (bullying) y ciberacoso (ciberbullying), que no revistan las características de la comisión de un delito y que cumplan con cualquiera de las siguientes características:

- a. Que se presenten de manera repetida y sistemática.
 - b. Que causen daños al cuerpo o a la salud sin generar incapacidad alguna para cualquiera de los involucrados.
- 3. Situaciones Tipo III.** Corresponden a este tipo las situaciones de agresión escolar que sean constitutivas de presuntos delitos contra la libertad, integridad y formación sexual, referidos en el Título IV del Libro II de la Ley 599 de 2000, o cuando constituyen cualquier otro delito establecido en la ley penal colombiana vigente.

Artículo 3. Integrantes del Comité Escolar de Convivencia:

1. La Rectora, quien lo preside.
2. El Personero Estudiantil.
3. Directora Integral de Nivel.
4. El Presidente del Consejo de Padres de Familia.
5. El Presidente del Consejo de Estudiantes.
6. El Psicólogo.
7. Un (1) docente o persona que lidere procesos o estrategias de convivencia escolar.

Artículo 4. Elección del docente o persona que lidere procesos o estrategias de convivencia escolar. El docente o persona que lidere los procesos o estrategias de convivencia escolar será elegido por los docentes de Aspaen Almenares por un periodo de un (1) año, con la opción de ser reelegido.

Esta elección se llevará a cabo dentro del primer mes de inicio del respectivo año escolar.

Artículo 5. Funciones. El Comité Escolar de Convivencia tendrá las siguientes funciones (Art. 13 L. 1620):

1. Identificar, documentar, analizar y resolver los conflictos que se presenten entre los miembros de la comunidad educativa.
2. Liderar en los establecimientos educativos acciones que fomenten la convivencia, la construcción de ciudadanía, el ejercicio de los derechos humanos, sexuales y reproductivos y la prevención y mitigación de la violencia escolar entre los miembros de la comunidad educativa.
3. Promover la vinculación de Aspaen Almenares a estrategias, programas y actividades de convivencia y construcción de ciudadanía que se adelanten en la región y que respondan a las necesidades de su comunidad educativa.
4. Convocar a un espacio de conciliación para la resolución de situaciones conflictivas que afecten la convivencia escolar, por solicitud de cualquiera de los miembros de la comunidad educativa o directamente cuando se estime conveniente en procura de evitar perjuicios irremediables a los miembros de la comunidad educativa. La estudiante siempre estará acompañada por sus padres, acudientes o un compañero de Aspaen Almenares.

5. Activar la ruta de atención integral para la convivencia escolar definido en el Reglamento del Comité Escolar de Convivencia Anexo. Frente a situaciones específicas de conflicto, de acoso escolar, frente a las conductas de alto riesgo de violencia escolar o de vulneración de derechos sexuales y reproductivos que no pueden ser resueltos por este comité de acuerdo a lo establecido por el Manual de Convivencia, porque trascienden del ámbito escolar, y revistan las características de la comisión de una conducta punible, y por ende deben ser atendidos por otras instancias o autoridades.
6. Liderar el desarrollo de estrategias e instrumentos destinados a promover y evaluar la convivencia escolar, el ejercicio de los derechos humanos sexuales y reproductivos.
7. Hacer seguimiento al cumplimiento de las disposiciones establecidas en el manual de convivencia, y presentar a las diferentes instancias del sistema nacional de convivencia, los casos o situaciones que haya conocido el comité.
8. Proponer, analizar y viabilizar estrategias pedagógicas que permitan la flexibilización del modelo pedagógico y la articulación de diferentes áreas de estudio que lean el contexto educativo y su pertinencia en la comunidad para determinar más y mejores maneras de relacionarse en la construcción de la ciudadanía.
9. El Comité Escolar de Convivencia sesionará una vez cada mes. Sin embargo, podrá sesionar extraordinariamente por convocatoria del presidente del Comité, cuando las circunstancias así lo exijan o por solicitud de cualquiera de los integrantes del mismo. (Art. 23 Decreto 1965 de 2013- Compilado en el decreto 1075 de 2015).
10. El quorum decisorio del Comité Escolar de Convivencia será con el voto favorable de cuatro (4) de sus siete (7) miembros, de los cuales uno deberá ser el de la Rectora (Art. 24 Decreto 1965 de 2013- Compilado en el decreto 1075 de 2015).

El Comité podrá llamar con voz, pero sin voto a un miembro de la comunidad educativa conocedor de los hechos, con el propósito de ampliar información (Par. Art. 12 L. 1620)

Artículo 6. Principios.

1. El respeto, la responsabilidad y la prudencia serán los valores cardinales de su trabajo.
2. Siempre tendrá como propósito la prevención y por tanto todo tipo de trabajo con estudiantes y Padres fortalecerán la rectitud de intención y de actuación de la estudiante.
3. Está conformado para velar por la estabilidad de la convivencia en comunidad.
4. Es órgano con una función meta control del proceso formativos de Las estudiantes, especialmente en lo actitudinal frente a la relación con sus compañeros.
5. Los temas más sensibles a ser monitoreados son:
 - a. Sana Convivencia Escolar.

- b. Formación para los Derechos Humanos.
- c. Educación para la Sexualidad.
- d. Prevención y Mitigación de la Violencia Escolar, Sexting, acoso sexual, grooming, bullying y. cyberbullying.

Artículo 7. Límites:

1. Basarse en la formación desde lo propuesto en El Proyecto Educativo de Aspaen, su Enfoque Pedagógico (PID)
2. Las dificultades de convivencia y académicos tienen su propio procedimiento, agentes e instancias que atienden cada caso.
3. Está exento de ser un órgano decisor o instancia sancionatoria.
4. Los casos de violencia intraFamiliar no son tratados en el Comité de Convivencia Escolar, puesto que existen las instancias y autoridades competentes para ello. (Ver protocolos)

Artículo 8. Generalidades:

1. Este Comité se preocupa de los problemas más prevalentes, que emergen de su realidad y que afectan a toda la comunidad educativa.
2. Este Comité garantiza el derecho a la intimidad y a la confidencialidad de los datos personales que sean tratados.
3. El Comité se reunirá en la última semana de cada mes para revisar lo ocurrido y preparar las estrategias del siguiente mes; las sesiones extraordinarias serán convocadas por el presidente del Comité Escolar De Convivencia, cuando las circunstancias lo exijan o por solicitud de cualquiera de los integrantes del mismo.
4. El quórum necesario para efectuar las reuniones del Comité Escolar de Convivencia será la totalidad de sus miembros, sin embargo, si pasada media hora sin que se logre el número mínimo de miembros para iniciar la sesión, se podrá comenzar la misma con un mínimo de cuatro (4) miembros. En cualquier caso, este Comité no podrá sesionar sin la presencia del presidente del mismo.
5. El Quórum Decisorio del Comité Escolar De Convivencia será con el voto favorable de la mitad más uno de los miembros presentes, de los cuales uno deberá ser el de la Rectora.
6. De todas las sesiones que adelante el Comité Escolar de Convivencia se deberá elaborar un acta, diligenciadas en los formatos del sistema de calidad, la cual deberá contener como mínimo los siguientes requisitos: (artículo 10 del Decreto 1965 de 2013):
 - a. Lugar, fecha y hora en la cual se efectuó la reunión.
 - b. Registro de los miembros de del Comité que asistieron a la sesión, precisando en cada caso la entidad o sector que representan y verificación del quórum.

- c. Registro de los miembros del comité que presentaron excusa debidamente justificada para no asistir a la sesión.
- d. Indicación de los medios utilizados para comunicar la citación a los miembros del comité.
- e. Síntesis de los temas tratados en la reunión, así como de las acciones, medidas, recomendaciones, conceptos adoptados y sentido de las votaciones.
- f. Firma del presidente del comité y del secretario técnico, una vez haya sido aprobada por los asistentes.

Artículo 9. Procedimientos.

1. Cada mes y antes de reunirse el Comité, la rectora del Colegio lleva a la reunión la información de los casos y sanciones disciplinarias, comportamentales, y actitudinales tipos I-II-III (D.1965 art.40) que emergieron de la dinámica cotidiana.
2. Conocer y analizar, de cada grupo del Colegio los casos presentados.
3. Tipificar los problemas más comunes, en las categorías:
 - a. Convivencia Escolar.
 - b. Derechos Humanos.
 - c. Educación para la Sexualidad.
 - d. Prevención y Mitigación de la Violencia Escolar.
 - e. Sexting, grooming, bullying, cyberbullying y ciber acoso sexual.
4. Analizar las sanciones establecidas y el impacto que alcanzan a tener en la mejora de las actitudes de Las estudiantes y del ambiente del Colegio.
5. Identificar las posibles estrategias (charlas, foros, lecturas, videos, visitas, etc) a realizar con estudiantes, profesores y Padres de Familia.
6. Presentar al Comité Directivo del Colegio los análisis y hallazgos que caracterizan las situaciones que alteran el ambiente del Colegio.
7. Proponer al Comité Directivo del Colegio las estrategias (charlas, foros, lecturas, videos, visitas, etc) contextualizadas y pertinentes al entorno del Colegio.
8. Presentar recomendaciones de orden formativo para mejorar las situaciones encontradas que afectan el ambiente y a Las estudiantes.
9. Realizar seguimiento continuo a la implementación de las estrategias y recomendaciones del Comité Directivo del Colegio.
10. Realizar las actas correspondientes de cada reunión.
11. Organizar y mantener un archivo actualizado en medios físico y electrónico, sobre las actas y documentos del Comité.

Artículo 10. Protocolos. Los siguientes son los protocolos de atención que seguirá el Comité Escolar de Convivencia de acuerdo con el tipo de situación que se presente (Num. 4 Artículo 2.3.5.4.2.8. Decreto 1075 de 2015):

1. Protocolos cuando se presenten situaciones Tipo I:
 - a. Reunir inmediatamente a las partes involucradas en el conflicto y mediar de manera pedagógica para que éstas expongan sus puntos de vista y busquen la reparación de los daños causados, el restablecimiento de los derechos y la reconciliación dentro de un clima de relaciones constructivas en el establecimiento educativo.
 - b. Fijar la forma de solución de manera imparcial, equitativa y justa, encaminada a buscar la reparación de los daños causados, el restablecimiento de los derechos y la reconciliación dentro de un clima de relaciones constructivas en el grupo involucrado o en el establecimiento educativo. De ésta actuación se dejará constancia.
 - c. Realizar seguimiento del caso y de los compromisos a fin de verificar si la solución fue efectiva o si se requiere acudir al protocolo para la atención de situaciones Tipo II o Tipo III.

2. Protocolos cuando se presenten situaciones Tipo II:
 - a. En casos de daño al cuerpo o a la salud, garantizar la atención inmediata en salud física y mental de los involucrados, mediante la remisión a las entidades competentes, actuación de la cual se dejará constancia.
 - b. Cuando se requieran medidas de restablecimiento de derechos, remitir la situación a las autoridades administrativas, en el marco de la ley 1098 de 2006, actuación de la cual se dejará constancia.
 - c. Adoptar las medidas para proteger a los involucrados en la situación de posibles acciones en su contra, actuación de la cual se dejará constancia.
 - d. Informar de manera inmediata a los padres, madres o acudientes de todos Las estudiantes involucrados, actuación de la cual se dejará constancia.
 - e. Generar espacios en los que las partes involucradas y los padres, madres o acudientes de Las estudiantes, pueden exponer y precisar lo acontecido, preservando, en cualquier caso, el derecho a la intimidad, confidencialidad y demás derechos.
 - f. Determinar las acciones restaurativas que busquen la reparación de los daños causados, el restablecimiento de los derechos y la reconciliación dentro de un clima de relaciones constructivas en el establecimiento educativo; así como las consecuencias aplicables a quienes han promovido, contribuido o participado en la situación reportada.
 - g. El presidente del Comité Escolar de Convivencia informará a los demás integrantes de este comité, sobre la situación ocurrida y las medidas adoptadas. El comité realizará el análisis y seguimiento, a fin de verificar si la solución fue efectiva o si se requiere acudir al protocolo para la atención de situaciones Tipo III.

- h. El comité escolar de convivencia dejará constancia en el acta de todo lo ocurrido y de las decisiones adoptadas, la cual será suscrita por todos los integrantes e intervinientes.
 - i. El presidente del comité escolar de convivencia reportará la información del caso al aplicativo que para el efecto se haya implementado en el sistema de información unificado de convivencia escolar.
3. Protocolos cuando se presenten situaciones Tipo III:
- a. En casos de daño al cuerpo o a la salud, garantizar la atención inmediata en salud física y mental de los involucrados, mediante la remisión a las entidades competentes, actuación de la cual se dejará constancia.
 - b. Informar de manera inmediata a los padres, madres o acudientes de todos los estudiantes involucrados, actuación de la cual se dejará constancia.
 - c. El presidente del comité escolar de convivencia de manera inmediata y por el medio más expedito, pondrá la situación en conocimiento de la Policía Nacional, actuación de la cual se dejará constancia.
 - d. No obstante, lo dispuesto en el numeral anterior, se citará a los integrantes del Comité Escolar de Convivencia en los términos fijados en el manual de convivencia. De la citación se dejará constancia.
 - e. El presidente del comité escolar de convivencia informará a los participantes en el comité, de los hechos que dieron lugar a la convocatoria, guardando reserva de aquella información que pueda atentar contra el derecho a la intimidad y confidencialidad de las partes involucradas, así como del reporte realizado ante la autoridad competente.
 - f. Pese a que una situación se haya puesto en conocimiento de las autoridades competentes, el comité escolar de convivencia adoptará, de manera inmediata, las medidas propias del establecimiento educativo, tendientes a proteger dentro del ámbito de su competencia a la víctima, a quien se le atribuye la agresión y a las personas que hayan informado o hagan parte de la situación presentada, actuación de la cual se dejará constancia.
 - g. El presidente del Comité Escolar de Convivencia reportará la información del caso al aplicativo que para el efecto se haya implementado en el sistema de información unificado de convivencia escolar.
 - h. Los casos sometidos a éste protocolo serán objeto de seguimiento por parte del comité escolar de convivencia.

Artículo 11. Responsabilidades.

- 1. Divulgar los derechos fundamentales, los derechos del niño y las garantías que amparan a la comunidad educativa.
- 2. Generar las estrategias para el monitoreo del clima escolar.
- 3. Estar atentos a las directrices y programas trazados por el Comité Nacional de Convivencia Escolar.

4. Estar atentos a las estrategias del respectivo Comité Municipal, Distrital o Departamental De Convivencia Escolar.
5. Participar activamente en el Comité Municipal, Distrital o Departamental De Convivencia Escolar, debido a que las posiciones en las pruebas ICFES-SABER 11, el Colegio tiene altas posibilidades de ser llamado como integrante del mismo año a año.
6. Enviar los informes que requiera La Dirección Nacional de Aspaen y los Comités (Nacionales, Departamentales, Municipales o distritales)
7. Preocuparse por hacer un trabajo consistente dentro de nuestro enfoque educativo basado en la formación de la inteligencia, la voluntad y la afectividad para crear un modelo visible y exitoso en la formación de la ciudadanía y el ejercicio de los derechos humanos, sexuales y reproductivos; para la prevención y mitigación de la violencia escolar y el embarazo en la adolescencia, con el cual se pueda asesorar otras instituciones y programas de educación.

Recomendaciones.

1. Para efectos del funcionamiento del Comité Escolar de Convivencia, se debe estudiar en su totalidad la Ley 1620 de 2013 y el Decreto 1075 de 2015 Capítulo 2 Sección 1 Artículos 2.3.5.2.1.1. anterior decreto 1965 y siguientes
2. Comprender las definiciones de las situaciones descritas en el decreto
3. Manejar el glosario fundamental
4. Manejar las faltas, procedimientos, instancias y sanciones del Manual de Convivencia de Aspaen Almenares.

ANEXO A – RUTAS DE ATENCIÓN INTEGRAL

Con la expedición de la Ley 1620 de 2013, reglamentado mediante el decreto 1965 de 2013 se creó el “Sistema Nacional de Convivencia Escolar y Formación para el Ejercicio de los Derechos Humanos, la Educación para la Sexualidad y la Prevención y Mitigación de la Violencia Escolar”, teniendo como fin el *mejoramiento de la convivencia* a todo nivel dentro de las instituciones educativas.

Bajo estos lineamientos, se creó la figura de la Ruta de Atención Integral (RAI), una herramienta que sirve de guía para la resolución de todo tipo de incidentes que se presentan o pueden presentar dentro de un colegio.

La función principal que tiene esta RAI es la de establecer responsabilidades y procedimientos (de manera conjunta) que le permitan a los directivos docentes, padres de familia, estudiantes y trabajadores conocer con anterioridad los pasos

a seguir al momento de identificar alguno de las situaciones descritas en este documento.

Estas RAI actúan de manera integral con los demás Anexos y documentos relacionados con el Manual de Convivencia.

COMPONENTES DE LA RAI

- 1. PROMOCION.** Fomentar el mejoramiento de la convivencia y el clima escolar con el fin de generar un entorno favorable para el ejercicio real y efectivo de los derechos humanos sexuales y reproductivos. (Enfocada al conocimiento de la comunidad).
- 2. PREVENCION.** Intervenir oportunamente en los comportamientos que podrían afectar la realización efectiva de los derechos humanos sexuales y reproductivos en el contexto escolar. (Enfocada a la adquisición de buenos hábitos).
- 3. ATENCION.** Asistir oportunamente a los miembros de la comunidad educativa frente a las situaciones que afectan la convivencia escolar y el ejercicio de los derechos humanos sexuales y reproductivos. (Enfocada al manejo de las situaciones)
- 4. SEGUIMIENTO.** Seguimiento y evaluación de las estrategias y acciones de promoción, prevención y atención desarrolladas por los actores e instancias del Sistema Nacional de Convivencia Escolar. (Enfocada al manejo formativo de las situaciones). Se debe dejar evidencia escrita para cada caso en la carpeta del estudiante.

RUTA DE ATENCIÓN INTEGRAL PARA LA CONVIVENCIA ESCOLAR



Según el decreto 1965 de 2013 en el artículo 39 se realizan algunas definiciones, se entiende que:

1. **Conflictos:** Son situaciones que se caracterizan porque hay una incompatibilidad real o percibida entre una o varias personas frente a sus intereses.

2. **Conflictos manejados inadecuadamente:** Son situaciones en las que los conflictos no son resueltos de manera constructiva y dan lugar a hechos que afectan la convivencia escolar, como altercados, enfrentamientos o riñas entre dos o más miembros de la comunidad educativa de los cuales por lo menos uno es estudiante y siempre y cuando no exista una afectación al cuerpo o a la salud de cualquiera de los involucrados.

3. **Agresión escolar:** Es toda acción realizada por uno o varios integrantes de la comunidad educativa que busca afectar negativamente a otros miembros de la comunidad educativa, de los cuales por lo menos uno es estudiante. La agresión escolar puede ser física, verbal, gestual, relacional y electrónica.

a. Agresión física: Es toda acción que tenga como finalidad causar daño al cuerpo o a la salud de otra persona. Incluye puñetazos, patadas, empujones, cachetadas, mordiscos, rasguños, pellizcos, jalón de pelo, entre otras.

b. Agresión verbal: Es toda acción que busque con las palabras degradar, humillar, atemorizar, descalificar a otros. Incluye insultos, apodosos ofensivos, burlas y amenazas.

c. Agresión gestual: Es toda acción que busque con los gestos degradar, humillar, atemorizar o descalificar a otros.

d. Agresión relacional: Es toda acción que busque afectar negativamente las relaciones que otros tienen. Incluye excluir de grupos, aislar deliberadamente y difundir rumores o secretos buscando afectar negativamente el estatus o imagen que tiene la persona frente a otros.

e. Agresión electrónica: Es toda acción que busque afectar negativamente a otros a través de medios electrónicos. Incluye la divulgación de fotos o videos íntimos o humillantes en Internet, realizar comentarios insultantes u ofensivos sobre otros a través de redes sociales y enviar correos electrónicos o mensajes de texto insultantes u ofensivos, tanto de manera anónima como cuando se revela la identidad de quien los envía.

4. **Acoso escolar (bullying):** De acuerdo con el artículo 2 de la Ley 1620 de 2013, es toda conducta negativa, intencional metódica y sistemática de agresión, intimidación, humillación, ridiculización, difamación, coacción, aislamiento deliberado, amenaza o incitación a la violencia o cualquier forma de maltrato psicológico, verbal, físico o por medios electrónicos contra un niño, niña o adolescente. por parte de un estudiante o varios de sus pares con quienes

mantiene una relación de poder asimétrica, que se presenta de forma reiterada o a lo largo de un tiempo determinado. También puede ocurrir por parte de docentes contra estudiantes, o por parte de estudiantes contra docentes, ante la indiferencia o complicidad de su entorno.

5. **Ciberacoso escolar (ciberbullying):** De acuerdo con el artículo 2 de la Ley 1620 de 2013, es toda forma de intimidación con uso deliberado de tecnologías de información (Internet, redes sociales virtuales, telefonía móvil y video juegos online) para ejercer maltrato psicológico y continuado.

6. **Violencia sexual:** De acuerdo con lo establecido en el artículo 2 de la Ley 1146 de 2007, "se entiende por violencia sexual contra niños, niñas y adolescentes todo acto o comportamiento de tipo sexual ejercido sobre un niño, niña o adolescente, utilizando la fuerza o cualquier forma de coerción física, psicológica o emocional, aprovechando las condiciones de indefensión, de desigualdad y las relaciones de poder existentes entre víctima y agresor".

7. **Vulneración de los derechos de los niños, niñas y adolescentes:** Es toda situación de daño, lesión o perjuicio que impide el ejercicio pleno de los derechos de los niños, niñas y adolescentes

8. **Restablecimiento de los derechos de los niños, niñas y adolescentes:** Es el conjunto de actuaciones administrativas y de otra naturaleza, que se desarrollan para la restauración de su dignidad e integridad como sujetos de derechos, y de su capacidad para disfrutar efectivamente de los derechos que le han sido vulnerados.

9. **Consumo de sustancias legales o psicoactivas.** Aquellas situaciones en donde uno o más miembros de la comunidad educativa consumen, distribuyen o incitan al consumo, bien sea dentro o fuera del colegio.

El consumo se refiere a la conducta o acto de ingresar al organismo por una o varias vías, una o varias sustancias que tienen la capacidad de modificar la conducta del sujeto a través de su sistema nervioso central.

11. **Problemas dentro del núcleo familiar.** Son aquellas situaciones negativas que se presentan dentro del núcleo familiar y que inciden de tal forma en el estudiante, que afectan la convivencia escolar y su rendimiento académico.

CLASIFICACIÓN DE LAS SITUACIONES

TIPO	SITUACIONES	PROTOCOLOS
I Situaciones que inciden en el clima escolar pero no generan daños al cuerpo o a la salud mental.	<ul style="list-style-type: none"> • Altercados • Enfrentamientos • Problemas de comunicación 	Conflicto
		Problemas dentro del núcleo familiar
II Situaciones que se presentan de manera sistemática, causan daño al cuerpo o a la salud mental sin generar incapacidad.	<ul style="list-style-type: none"> • Agresión escolar • Acoso Escolar • Cyber acoso 	Intimidación
		Incidentes de carácter sexual
		Problemas dentro del núcleo familiar y consumo de sustancias legales o psicoactivas
III Situaciones de agresión escolar considerada delitos contra la libertad, integridad y formación sexual o lo establecido por la Ley Penal Colombiana Vigente.	<ul style="list-style-type: none"> • Acoso sexual • Violencia Sexual • Agresión escolar • Acoso escolar 	Delito

Los protocolos tendrán en cuenta los siguientes lineamientos, conforme al Decreto 1965 de 2013:

1. La forma de iniciación, recepción y radicación de las quejas o informaciones sobre situaciones que afectan la convivencia escolar y el ejercicio de los derechos humanos, sexuales y reproductivos.

2. Los mecanismos para garantizar el derecho a la intimidad y a la confidencialidad de los documentos en medio físico o electrónico, así como de las informaciones suministradas por las personas que intervengan en las actuaciones y de toda la información que se genere dentro de las mismas.
3. Los mecanismos mediante los cuales se proteja a quien informe sobre la ocurrencia de situaciones que afecten la convivencia escolar y el ejercicio de los derechos humanos, sexuales y reproductivos, de posibles acciones en su contra.
4. Las estrategias y alternativas de solución, incluyendo entre ellas los mecanismos pedagógicos para tomar estas situaciones como oportunidades para el aprendizaje y la práctica de competencias ciudadanas de la comunidad educativa.
5. Las consecuencias aplicables, las cuales deben obedecer al principio de proporcionalidad entre la situación y las medidas adoptadas, y deben estar en concordancia con la Constitución, los tratados internacionales, la ley y los manuales de convivencia.
6. Las formas de seguimiento de los casos y de las medidas adoptadas, a fin de verificar si la solución fue efectiva.
7. Un directorio que contenga los números telefónicos actualizados de las siguientes entidades y personas: Policía Nacional, del responsable de seguridad de la Secretaría de Gobierno municipal, distrital o departamental, Fiscalía General de la Nación Unidad de Infancia y Adolescencia, Policía de Infancia y Adolescencia, Defensoría de Familia, Comisaría de Familia, Inspector de Policía, ICBF - Instituto Colombiano de Bienestar Familiar, del puesto de salud u Hospital más cercano, Bomberos, Cruz Roja, Defensa Civil, Medicina Legal, de las entidades que integran el Sistema Nacional de Convivencia Escolar, de los padres de familia o acudientes de los niños, niñas y adolescentes matriculados en el establecimiento educativo.

ACTORES Y TESTIGOS

Todos los miembros de la comunidad educativa e incluso terceros ajenos al colegio, en algún momento pueden presenciar situaciones o incidentes que incidan y afecten de manera negativa la convivencia escolar.

Por nombrar algunos miembros, pero sin limitarse a ellos están: Docentes, Directores de Grupo, Coordinadores de Nivel, Directivos, Personal Administrativo, Trabajadores del colegio, Padres de Familia, Capellán, Preceptores, Monitores de Ruta, terceros testigos.

Es su responsabilidad actuar frente a éstas situaciones informándolas oportunamente, y procurar seguir y aplicar los protocolos establecidos para cada

una de las mismas, buscando evitar que se altere la convivencia escolar y se entorpezca la labor formativa del colegio.

PROCEDIMIENTO EN CASO DE INCIDENCIAS CON MENORES

1. Respuesta a la notificación de sospechas o denuncias de abuso.

i.

- 1.1. Si un alumno o alumna informa a un profesor o funcionario del colegio de un abuso sufrido por él y cometido por cualquier miembro del colegio (Trabajador o alumno), deberá proceder a escucharle con detenimiento, a preguntar por los hechos sin entrar en detalles innecesarios y, a comunicarlo de inmediato al Director de Grupo. Por lo tanto, no deberá hacerse ninguna promesa de confidencialidad al informante.
- 1.2. Se aconseja elaborar un breve resumen al acabar la conversación con el alumno, para informar del modo más preciso posible al Director de Grupo. Es importante que recoja los hechos con la mayor exactitud, distinguiendo lo sucedido y su interpretación.

2. Acciones posteriores a la notificación de un abuso

- 2.1. Se aplica el protocolo correspondiente hasta su finalización, según la tipología.
- 2.2. Se informa al Comité Directivo Nacional de ASPAEN que informará a la Junta Directiva, según la gravedad de la situación.
- 2.3. Abrir un expediente desde el momento en que se informa de una acusación o de una sospecha - el Comité de Convivencia Escolar nombrará un encargado de la investigación- en el que se irán recogiendo los contenidos de las conversaciones y de los hechos objeto de investigación. Es básico el principio de confidencialidad, de modo que sólo tendrán acceso a la investigación el encargado de la misma y los miembros del Comité de Convivencia Escolar.
- 2.4. Ponerse en contacto con la familia del menor y actuar de común acuerdo con ella.
- 2.5. Ponerse en contacto con las familias de los menores, que hayan sido testigos del supuesto abuso.
- 2.6. Llevar a cabo la investigación lo antes posible, por lo que se pondrán todos los medios para tener la información necesaria cuanto antes.

- 2.7. El Comité de Convivencia Escolar, desde el momento en que comience la investigación y hasta su final, evitará que el presunto agresor y el alumno tengan contacto o compartan espacios.
- 2.8. El encargado de la investigación valorará con prudencia la conveniencia de entrevistar al alumno implicado y, si fuera necesario y con la máxima discreción, a otros alumnos, informando previamente a los padres. Toda entrevista deberá llevarse a cabo en presencia de los padres del menor.
- 2.9. Si el presunto agresor es un alumno, el encargado de la investigación se reunirá urgentemente con sus padres para informarles de la situación y acto seguido pedirá al alumno que, delante de sus padres, ofrezca una explicación de los hechos.
- 2.10. Si el presunto agresor es un profesor o personal del colegio, el encargado de la investigación recabará de la persona denunciada la explicación por escrito de los hechos con el mayor detalle. A tal efecto, se le ofrecerá la asistencia de otras personas y asesoramiento legal. Se hará todo lo posible para conducir el proceso de forma eficaz y confidencial, de modo que no se haga público el motivo de una ausencia temporal del trabajo. Se aplicará el procedimiento para descargos como trabajador del colegio, dejando las evidencias del mismo (Citación, Acta de Descargos y Decisión).
- 2.11. Se hará todo lo posible por proteger la intimidad, el honor y la imagen de las personas contra las que se haya realizado una denuncia, mientras no se demuestren los motivos de la acusación.
- 2.12. Durante el proceso de investigación, el profesor o empleado del colegio que esté siendo objeto de la investigación será suspendido provisionalmente en sus funciones. En caso de que sea un alumno, se tomarán las oportunas medidas cautelares.
- 2.13. Si se concluye que las acusaciones son falsas o infundadas, el profesor o empleado del colegio se reincorporará de inmediato con normalidad y de inmediato a su puesto habitual. Asimismo, se tomarán medidas contra el acusador.
- 2.14. Si tras la investigación inicial, los indicios tuvieran apariencia de veracidad, se aplicará el protocolo respectivo, según el tipo de situación y se informará a las autoridades competentes.
- 2.15. Si se confirma la realización de actividades inadecuadas y condenables en el ámbito de protección del menor, se procederá al despido inmediato del trabajador, según los lineamientos de la normatividad laboral aplicable.

2.16. Si se confirma que el autor o autora de esas actividades inadecuadas y condenables en el ámbito de protección del menor es un alumno o una alumna se iniciará el proceso respectivo establecido en el manual de convivencia, que podrá culminar con el retiro del colegio.

2.17. Al redactar un informe, se utilizará el formulario de declaración estándar, que se propone a continuación.

FORMULARIO DE DECLARACIÓN DE INCIDENCIAS CON MENORES
Fecha del informe
Nombre de la persona que informa
Relación con el menor de la persona que informa.
Modo en que se obtuvo la información (llamada telefónica, conversación física en el colegio, redes sociales, etc.).
Datos del menor: <ul style="list-style-type: none"> ● Alumno. ● Curso: ● Edad:
Datos de la familia del menor: <ul style="list-style-type: none"> ● Nombre y apellidos del padre y de la madre. ● Dirección ● Teléfonos (fijos y móviles si los hubiera)
DESCRIPCIÓN DEL INCIDENTE¹
Breve descripción de los hechos.
Procedencia de la denuncia (Familia, personal no docente, alumnado, denuncia anónima, preceptor, profesorado, otros).
Tipo de agresión: <ul style="list-style-type: none"> ● Agresión escolar: Es toda acción realizada por uno o varios integrantes de la comunidad educativa que busca afectar negativamente a otros miembros de la comunidad educativa, de los cuales por lo menos uno es estudiante. La agresión escolar puede ser física, verbal, gestual, relacional y electrónica. a) <u>Agresión física:</u> Es toda acción que tenga como finalidad causar daño al cuerpo o a la salud de otra persona. Incluye puñetazos, patadas, empujones, cachetadas, mordiscos, rasguños, pellizcos, jalón de pelo, entre otras. b) <u>Agresión verbal:</u> Es toda acción que busque con las palabras degradar, humillar, atemorizar, descalificar a otros. Incluye insultos, apodosos ofensivos, burlas y amenazas.

- ¿Qué pruebas le han llevado a valorar que puede existir un supuesto abuso?
- ¿Existe algún factor en la situación actual del alumno y/o de sus padres/profesores o personal de administración y servicios que pudiera tener relevancia en el supuesto abuso (p. ej., alguna enfermedad, pérdida, separación, adicción o problema de salud mental o cualquier otra dificultad)?
- ¿Están informados los padres de que se ha iniciado una investigación y de que, en caso de que hubiera indicios de abuso, se informaría de inmediato a las autoridades?
- ¿Es necesario emprender una acción de protección en este momento?
- ¿Desea añadir algo más?

Firma y fecha.

(1) Describa, lo más detalladamente posible, la naturaleza del problema o del incidente del que informa, proporcionando datos relativos a las fechas y las horas de los incidentes individuales y las circunstancias en las que ocurrieron, así como de cualquier otra persona presente en ese momento y su involucración.

PROCEDIMIENTO ESPECIAL DE INTERVENCIÓN ESCOLAR PARA CASOS DE CIBERACOSO

INTRODUCCIÓN

El objetivo de protocolo planteado en este documento es detectar y erradicar posibles situaciones de acoso escolar que puedan surgir en los colegios. Es una herramienta que ofrece una guía de actuación, en la que se delimitan pasos a seguir, procedimientos, responsabilidades y supervisión.

Este protocolo señala que no deben pasar más de 3 días para los casos no evaluados como ciberacoso, y 7 días para los que sí lo son, desde su detección hasta la resolución.

Dirigirá todas las actuaciones una persona del comité directivo del colegio, nombrado por el propio comité.

El protocolo pretende ser una guía de ayuda en la prevención de situaciones de acoso, en la detección de posibles situaciones y en su tratamiento, una vez que la situación se ha producido y el colegio debe intervenir.

1. FASES DEL PROCESO

Fase 1. Detección y obtención de la información preliminar.

Fase 2. Valoración del caso, investigación y primeras propuestas.

Fase 3. Plan de actuación.

Fase 4. Evaluación y seguimiento del plan.

1.1. FASE 1. DETECCIÓN Y OBTENCIÓN DE LA INFORMACIÓN PRELIMINAR

Cualquier miembro de la comunidad educativa que tenga indicios razonables que puede estar produciéndose un caso de ciberacoso entre iguales, pondrá esta circunstancia en conocimiento del Director de Grupo. Es imprescindible mantener la confidencialidad y la discreción en todos los procesos.

El Director de Grupo con: el Coordinador de Nivel o Director de Formación siguen los siguientes pasos:

- Análisis de la información recibida y de las pruebas que constituyen la situación puesta en conocimiento del centro.
- Determinación de los alumnos implicados. Valoración de antecedentes y posibles experiencias de relación en espacios comunes, aulas, actividades complementarias y extraescolares.
- En su caso, valoración de una posible entrevista con el alumno presuntamente objeto de maltrato y el desarrollo del plan de entrevistas (según necesidad y pertinencia: compañeros, profesorado, familias de los alumnos implicados, etc.).

- Todo ello en el marco de la más absoluta discreción y confidencialidad y solicitando, si se estima necesario, entrevista con la familia del presunto alumno objeto de acoso.

1.2. FASE 2. VALORACIÓN DEL CASO, INVESTIGACIÓN Y POSIBLES MEDIDAS DISCIPLINARIAS.

El Director de Grupo con: el Coordinador de Nivel o Director de Formación planificarán, el proceso de investigación y valoración de la situación, en función de datos recabados en la información preliminar.

De la citada valoración y, según los indicios y pruebas con los que se cuente, dependerá la adopción de medidas. La valoración, en definitiva, es fundamental para la derivación del proceso.

Ante evidencias de ciberacoso y, aunque se siga recopilando y analizando información, se contemplará con carácter prioritario la intervención inmediata para evitar que la situación se mantenga; todo ello previo a la toma de decisiones que pueda plantearse al final del proceso. Se trata, en primer lugar, de detener con rotundidad y rapidez la situación detectada.

La investigación contemplará las actuaciones que se detallan a continuación:

1.2.1. Búsqueda de información. (Todas las entrevistas con menores de edad se efectuarán con la presencia de sus padres)

- a) **Con los implicados:** solicitud de información y obtención de datos concretos de lo que ha pasado.
- b) **Entrevista con el alumno que ha sido objeto de la acción.** Se trata de conocer los hechos en todas sus circunstancias y consecuencias, e identificar a los presuntos agresores. La finalidad es poder valorar el caso con la mayor objetividad posible y, en consecuencia, adoptar las medidas que se estimen pertinentes de la manera más adecuada. Todo ello, con total garantía de confidencialidad. En concreto, en esta primera conversación, es necesario:
 - Pedirle que traiga impresas las amenazas o los insultos, o incluso (previo permiso de los padres), imprimirlas en el mismo despacho con el profesor delante.
 - Pedirle que, en ningún caso, responda a las amenazas o a los insultos del mismo modo. Recordarle que la violencia no es nunca una solución válida. Hay que ayudarle, además, a saber perdonar y a no guardar rencor.
 - Indicarle que ese mismo día, nada más llegar a casa, hable con sus padres, diciéndole además que, al acabar la conversación, el tutor llamará

a sus padres para informarles.

- Hablar con los padres personalmente o por teléfono inmediatamente después de la conversación con el alumno, informándoles de lo ocurrido y asegurándoles que se está estudiando la situación y se les citará en el colegio, en cuanto se disponga de la información (no más de 3 días desde que se han conocido los hechos).

- c) **Entrevista con el alumno o alumnos causantes de la acción.** Deberá contemplar su valoración de los hechos, su actitud ante las consecuencias y su disposición ante la reparación y reconciliación con el alumno objeto del maltrato.

Esta entrevista debe hacerse, si es posible, el mismo día que se ha hablado con el alumno afectado. Si son varios alumnos, debe intentarse hablar con todos ellos en el mismo módulo de clase, para evitar que la situación se complique al comentar entre ellos mismos lo sucedido.

Antes de dar este paso, es fundamental tener todos los datos bien claros. Es decir, hay que confirmar de un modo nítido la información que ha llegado al colegio, con el papel impreso con los insultos o las amenazas delante, siempre que sea posible. En concreto, en esta entrevista:

- El objetivo es conseguir que el alumno que ha realizado la acción reconozca el hecho, y asuma su responsabilidad. Es importante que compruebe que en el colegio solo se juzga la acción, nunca a la persona. Por tanto, quien hable con él debe hacerle entender que lo que ha hecho está mal y que ha provocado un daño.
- Hay que ayudarle también a ponerse en la situación del agredido, hacerle caer en la cuenta de la gravedad del hecho (aunque sea inconscientemente), pedirle que nunca más cometa una acción semejante, y sugerirle que pida perdón (en el momento que con prudencia se estime oportuno).
- Hay que explicarle, además, que se le ha dicho al alumno afectado que tiene la obligación de avisarnos en el momento en que vuelva a ocurrir algo así. En ese caso, tomaríamos una medida contundente e inmediata.
- Después de hablar con el alumno, conviene llamar a los padres para que, delante de ellos, reconozca los hechos y en ese momento acceda a su red social y borre los datos, fotos, etc. Si se negaran el alumno y sus padres, habría que valorar informar a las autoridades educativas, policiales y judiciales competentes.

- d) **Entrevista con los compañeros que puedan conocer la situación.**

Respetando siempre el anonimato de los implicados, en estas entrevistas se recabará información y se solicitará la colaboración imprescindible para detener el conflicto y reducir sus efectos.

Estas entrevistas han de ayudar a precisar el alcance de lo ocurrido y, por una vía distinta del alumno que ha sufrido la acción, saber quién ha sido el causante. La experiencia indica que conocer por diversas vías quién es el causante de la acción es imprescindible para afrontar eficazmente la conversación con ese alumno y sus padres.

- e) **En la entrevista con la familia del alumno objeto de la acción**, se mostrará una actitud decidida a esclarecer los hechos y a tomar las medidas que sean precisas aplicando la normativa del colegio, y con la necesaria discreción. Se les solicitará también colaboración para posibles actuaciones posteriores.

Si se ha informado previamente por teléfono y la situación no es evaluada como ciberacoso, esta entrevista puede hacerse en la fase 3, previo acuerdo con la familia. Pero si la gravedad del caso lo requiere, es imprescindible informar a los padres de los avances y los resultados de las indagaciones.

- f) **En la entrevista con la familia del alumno causante de la acción**, se deberá cuidar especialmente la exposición ordenada de los hechos, con datos, y la petición de colaboración en la valoración y toma de decisiones. Hay que prever también su posible negativa a aceptar la situación.
- g) **Elaboración del informe de la situación**. Todas las actuaciones de la investigación, dirigidas y orientadas por el Director de Grupo con: el Coordinador de Nivel o Director de Formación, se detallarán en un informe específico custodiado por el Director de Grupo. La información deberá detallar lo más explícitamente posible los siguientes apartados:

- Naturaleza, intensidad, difusión y gravedad de la situación.
- Alumnos implicados.
- Duración de la situación.
- Efectos producidos.
- Características de los dispositivos utilizados.

Resulta imprescindible ordenar las actuaciones, y garantizar la información a los implicados y la discreción en el tratamiento de la información. El **ANEXO 1** recoge un posible modelo de informe.

1.2.2. Para evaluar una posible situación de ciberacoso, deberán tenerse en cuenta los siguientes aspectos:

- Características y naturaleza de las acciones analizadas y de los dispositivos tecnológicos utilizados en la comisión de los hechos.
- Naturaleza y difusión de las acciones.
- Facilidad/dificultad para detener el ciberacoso.
- Tiempo de exposición del alumno objeto de ciberacoso.
- Edad y características psicológicas de éste y de los causantes de la acción.
- Repercusión e impacto en el alumno objeto de la acción.

1.2.3. Si se confirma el ciberacoso entre iguales, el asunto se remite a la instancia competente, según lo establecido en el Manual de Convivencia, para adoptar las medidas correctivo-formativas del caso.

1.2.4. A todos se les propondrá reflexionar sobre las condiciones y criterios del plan de intervención.

1.2.5. Valoración del informe y medidas a adoptar por parte del Director de Grupo con: el Coordinador de Nivel o Director de Formación. Este proceso se realizará lo antes posible: 3 días para situaciones no evaluadas como ciberacoso y 7 días para situaciones de ciberacoso.

1.3. FASE 3. PLAN DE ACTUACIÓN.

1.3.1. Actuaciones con los alumnos afectados.

- **Con el alumno objeto de la acción:** acciones de apoyo y protección, programas específicos de apoyo personal y social, y derivación, en su caso, a servicios externos.
- **Con el alumno causante de la acción:** programas de ayuda personal y social, aplicación de la normativa de convivencia, y posible derivación a servicios

externos.

- **Con los compañeros:** información básica, y programas de favorecimiento de la convivencia pacífica y sensibilización.

1.3.2. Actuaciones para la facilitación, en su caso, de procesos de mediación entre los alumnos implicados: generar condiciones para la reparación, reconciliación, resolución y nueva configuración relacional, a través de formatos de ayuda o mediación con participación de iguales, o a través del Comité de Convivencia Escolar, la Dirección de Grupo, el equipo directivo, el preceptor, etc.

1.3.3. Actuaciones con las familias.

- **Del alumno causante de la acción.** Esta entrevista debe efectuarse dentro del plazo establecido y con la presencia del tutor, alguien del Equipo directivo y el instructor del expediente. Se darán orientaciones sobre indicadores relevantes de comportamiento y pautas de atención, apoyo y control de conductas, seguimiento del caso, y orientaciones sobre posibles apoyos externos al centro. Además:
 - Durante esa conversación, la persona del equipo directivo informará de las actuaciones que se han ido llevando a cabo en el centro para resolver esta situación. Después, si lo considera oportuno (y siempre salvaguardando la intimidad de las personas afectadas) enseñará las fotos y los comentarios obtenidos del alumno objeto de la acción que han originado el conflicto, y se comunicarán las medidas disciplinarias que se han establecido en el marco de la normativa del centro.
 - Después es imprescindible especificar que su hijo ha borrado de su perfil todo lo que se ha mostrado. Aun así hay que explicarles que cualquier persona con acceso a esos datos ha podido extraerlos de la red durante el tiempo que ha estado expuesto.
- **Del alumno objeto de la acción.** Esta entrevista marcará el final del proceso, y la mantendrán el tutor y la misma persona del equipo directivo dentro del plazo establecido. También aquí se orientará sobre indicadores relevantes de comportamiento y pautas de atención y apoyo, seguimiento del caso, y orientaciones sobre posibles apoyos externos al centro.

Después de explicarles detalladamente los pasos que se han ido efectuando, se les explicará que no es misión del centro juzgar a nadie, sino educar a todos los alumnos implicados. Se les dirá que les pedimos que ellos actúen del mismo modo.

La confianza que los padres tienen en el centro escolar debe llevarles a fiarse de las medidas educativas que se han adoptado, y a no compararlas con otras anteriores o posteriores, porque la educación que se procura es personalizada y en cada caso se actúa del modo más educativo posible atendiendo a las circunstancias personales de cada alumno.

Al finalizar la entrevista, se informará a la familia de las acciones que se han derivado de esta actuación, especificando las resoluciones adoptadas por parte del Equipo directivo.

De las reuniones con las familias, deben llegarse a unos acuerdos claros para todas las partes, con el fin que el Director de Grupo con: el Coordinador de Nivel o Director de Formación, puedan hacer el seguimiento del caso para informar al Comité de Convivencia Escolar.

1.3.4. Actuaciones con el cuerpo Docente.

Información, sensibilización y formación para la prevención, detección y actuación en situaciones de ciberacoso entre iguales y favorecimiento del desarrollo de patrones de relación en convivencia pacífica.

Todas las actuaciones realizadas y dirigidas por el Equipo Directivo en el diseño y desarrollo del plan se detallarán en el informe específico citado en la fase 4 de este protocolo.

1.4. FASE 4. EVALUACIÓN, SEGUIMIENTO DEL PLAN, PREVENCIÓN Y PROMOCIÓN Y SIUCE.

La última fase corresponde a la realización de una evaluación, seguimiento, elaboración de un programa de prevención y eventualmente, presentar el informe al Sistema de información Unificado de Convivencia Escolar SIUCE:

- Todas las actuaciones llevadas a efecto en el proceso de seguimiento del plan se recogerán en el informe citado en las fases 2 y 3. Se aportará copia del informe a la Comité de Convivencia Escolar.
- Del caso concreto: resultados del plan en relación a los alumnos implicados, y actuaciones desarrolladas no previstas en el plan.
- De las actuaciones desarrolladas en el aula y en todo el centro.
- De las actuaciones de sensibilización y formación del profesorado.
- Del proceso de reflexión, análisis y sensibilización con las familias y el resto de la comunidad educativa.
- Se efectuará un seguimiento al caso y se elaborará el programa o programas para la prevención y promoción necesarios para atender el ciberacoso.

- Informar al Sistema de información Unificado de Convivencia Escolar SIUCE.

CONVENCIONES²

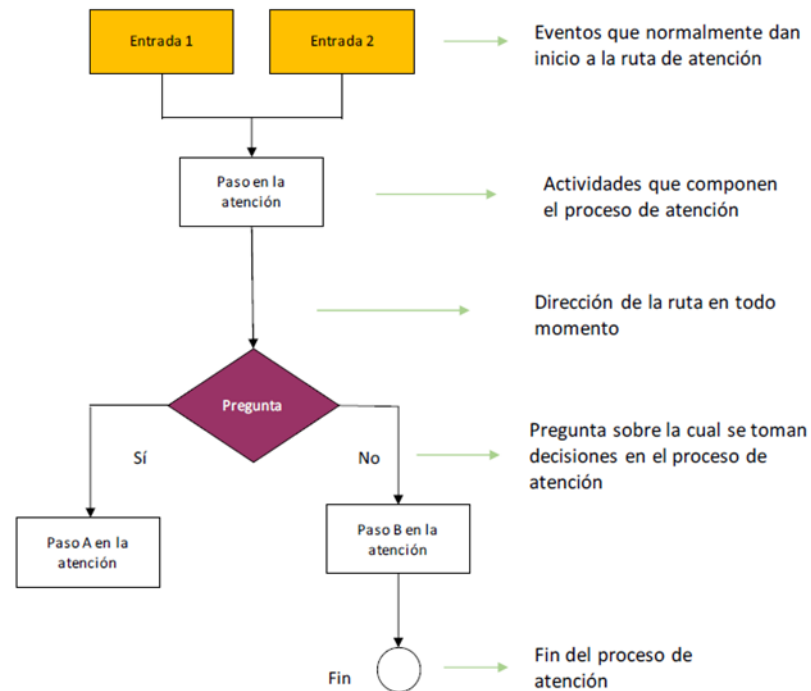

² Las Convenciones y los diagramas de flujo fueron tomados del documento: “Directorio de protocolos de atención integral para la convivencia escolar y el ejercicio de los derechos humanos, sexuales y reproductivos” elaborado por el Comité Distrital de Convivencia Escolar de la Secretaría de Educación Distrital de Bogotá del año 2019, Versión 4.0.

PROTOCOLO GENERAL

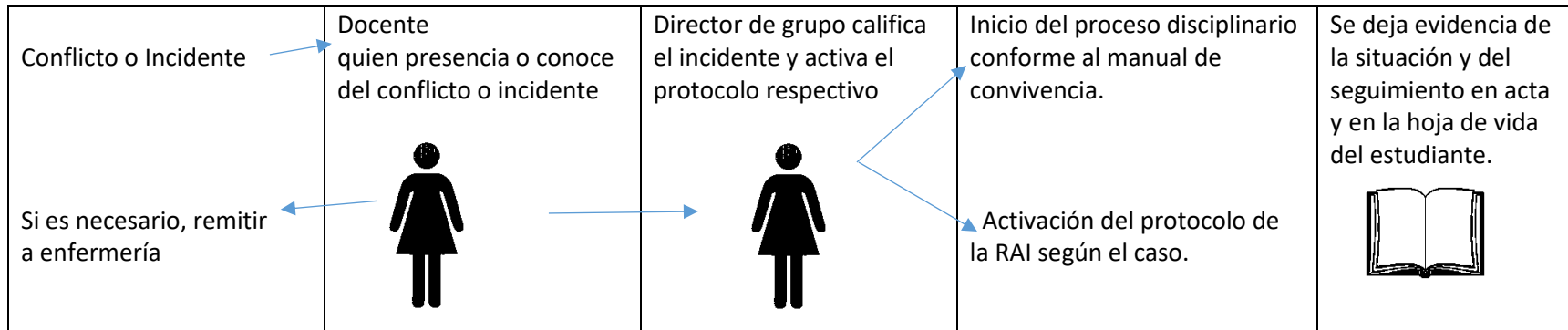

PROTOCOLO CONFLICTO ESCOLAR O INTIMIDACIÓN ASPAEN

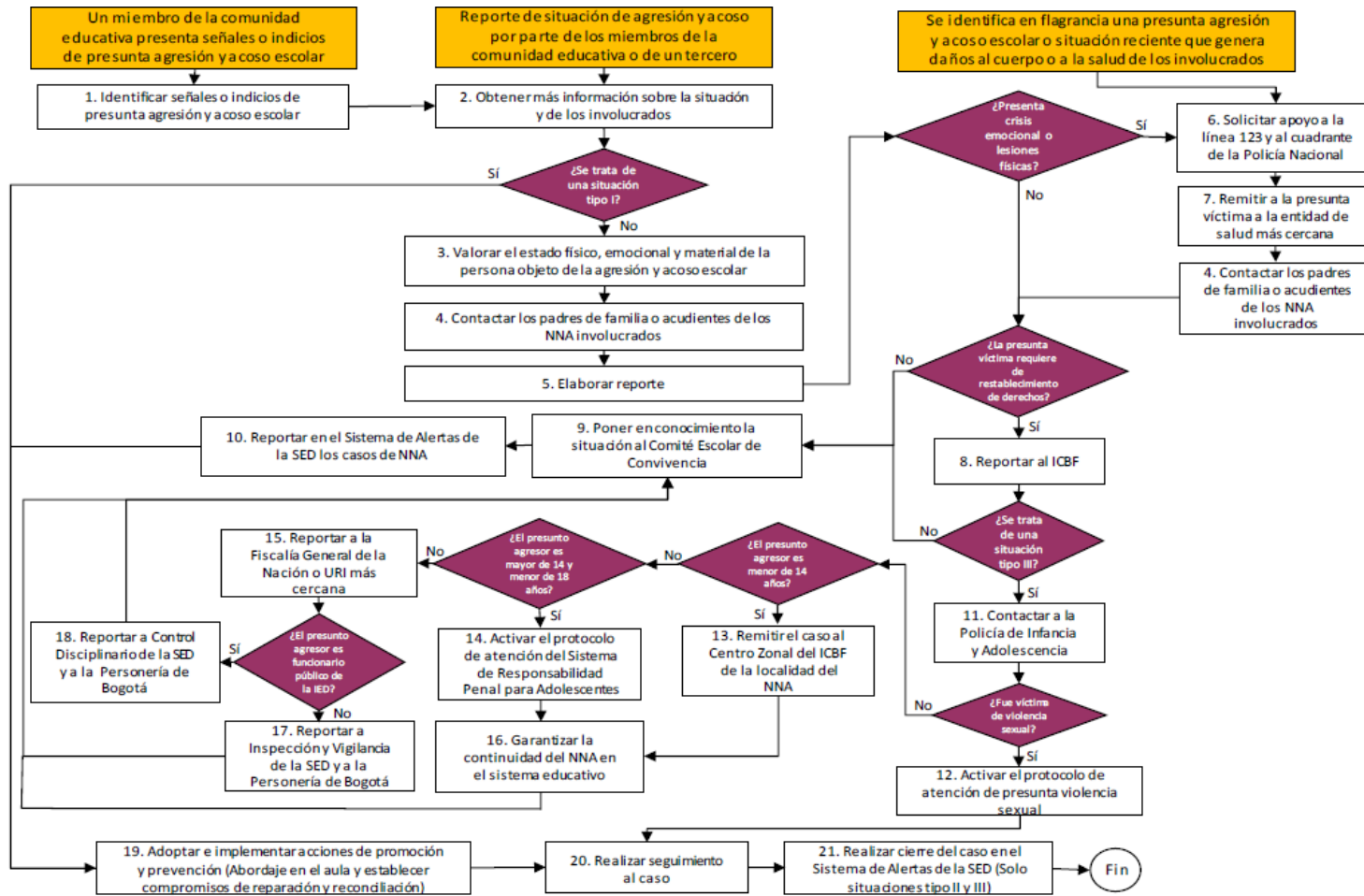

PROTOCOLO DELITO

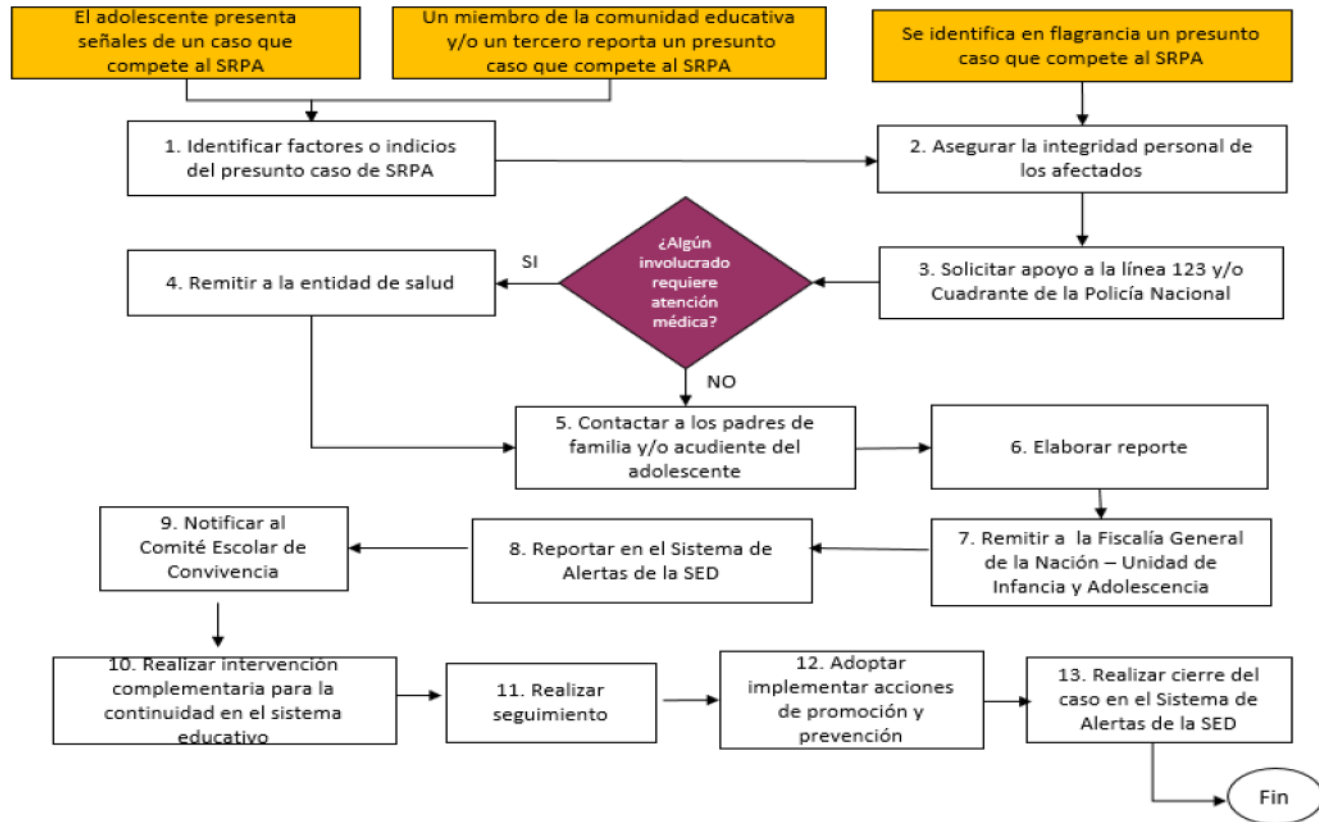

PROTOCOLO INCIDENTES DE CARÁCTER SEXUAL

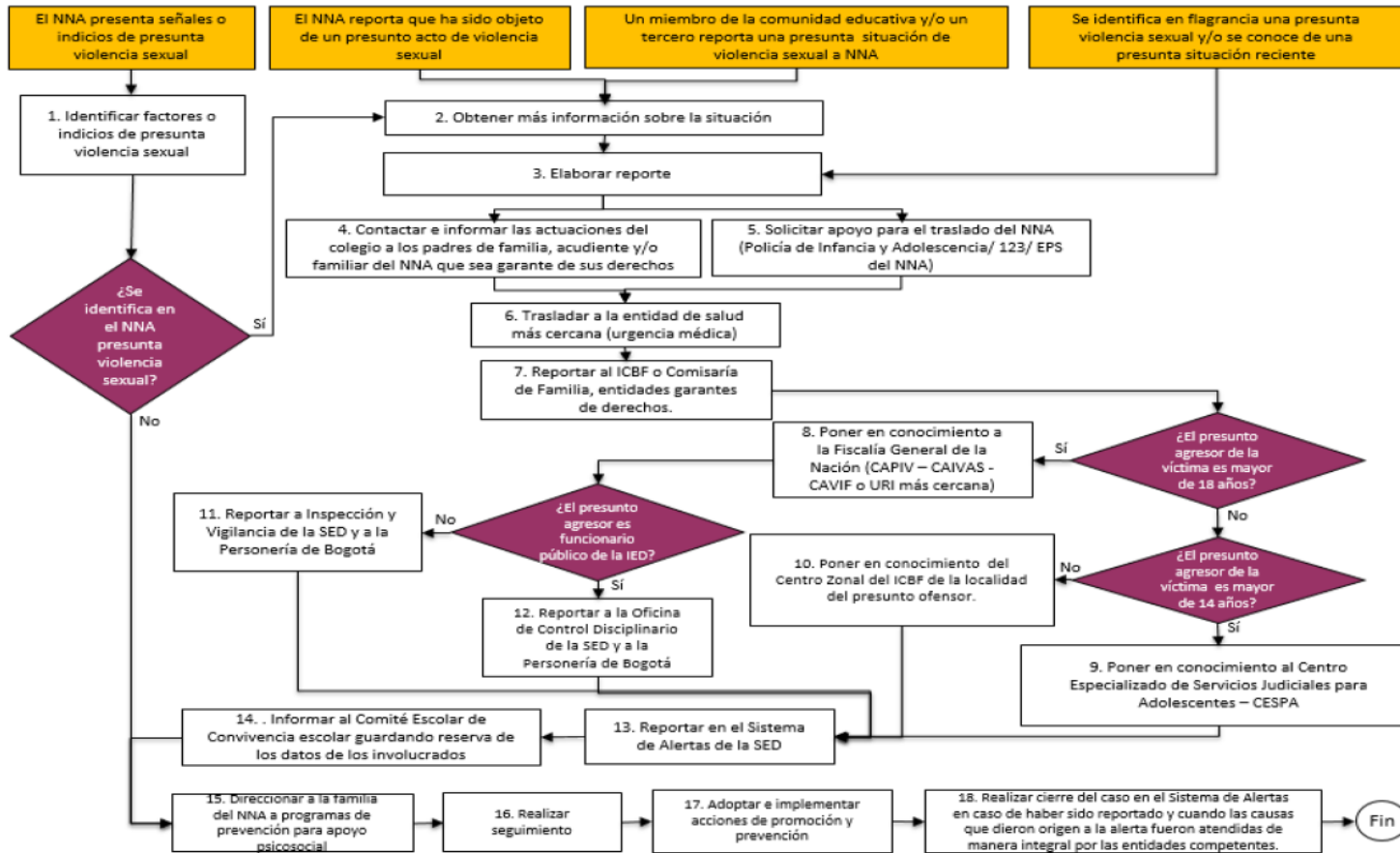

PROTOCOLO PROBLEMAS DENTRO DEL NÚCLEO FAMILIAR

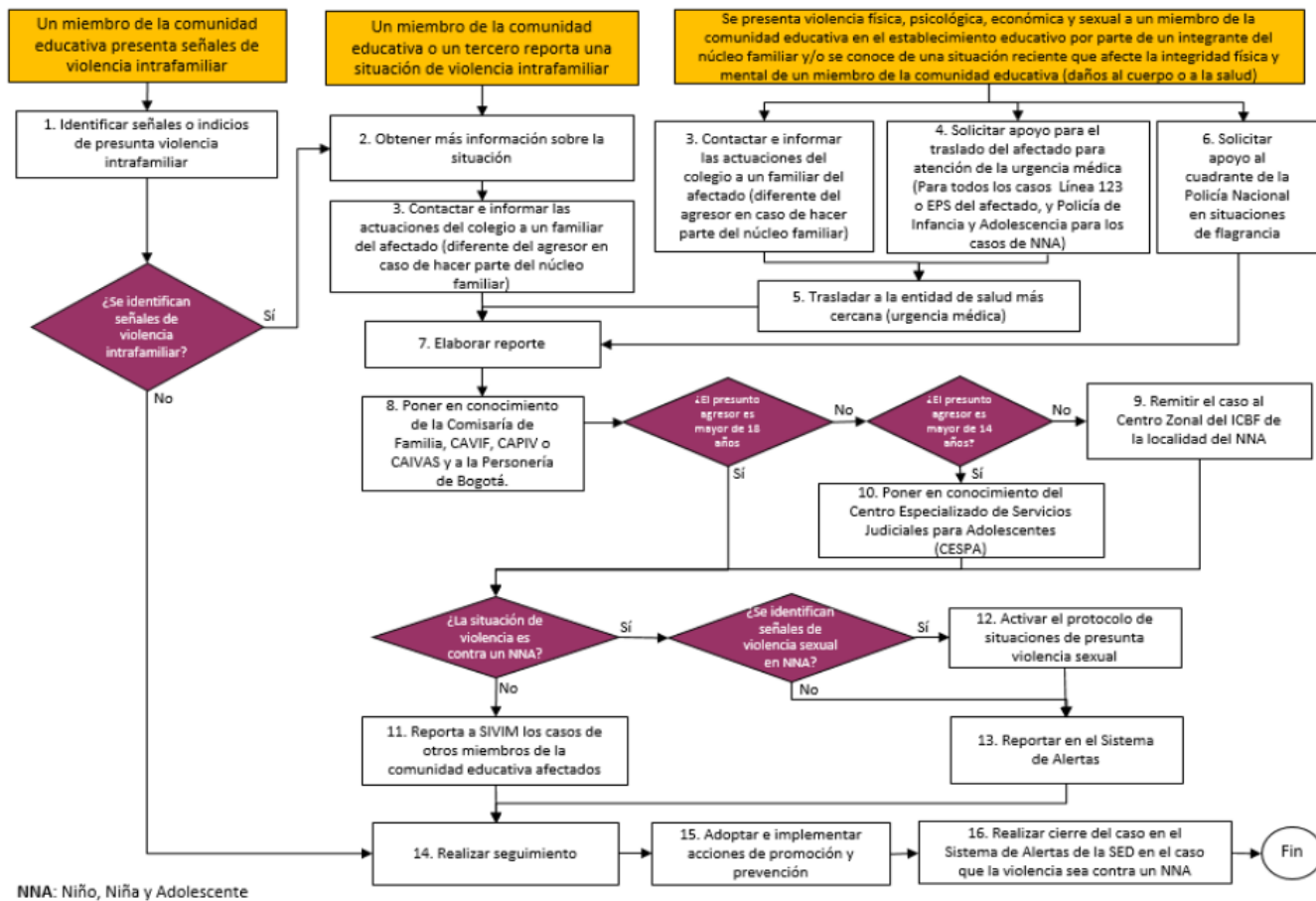

PROTOCOLO CONSUMO DE SUSTANCIAS LEGALES O PSICOACTIVAS

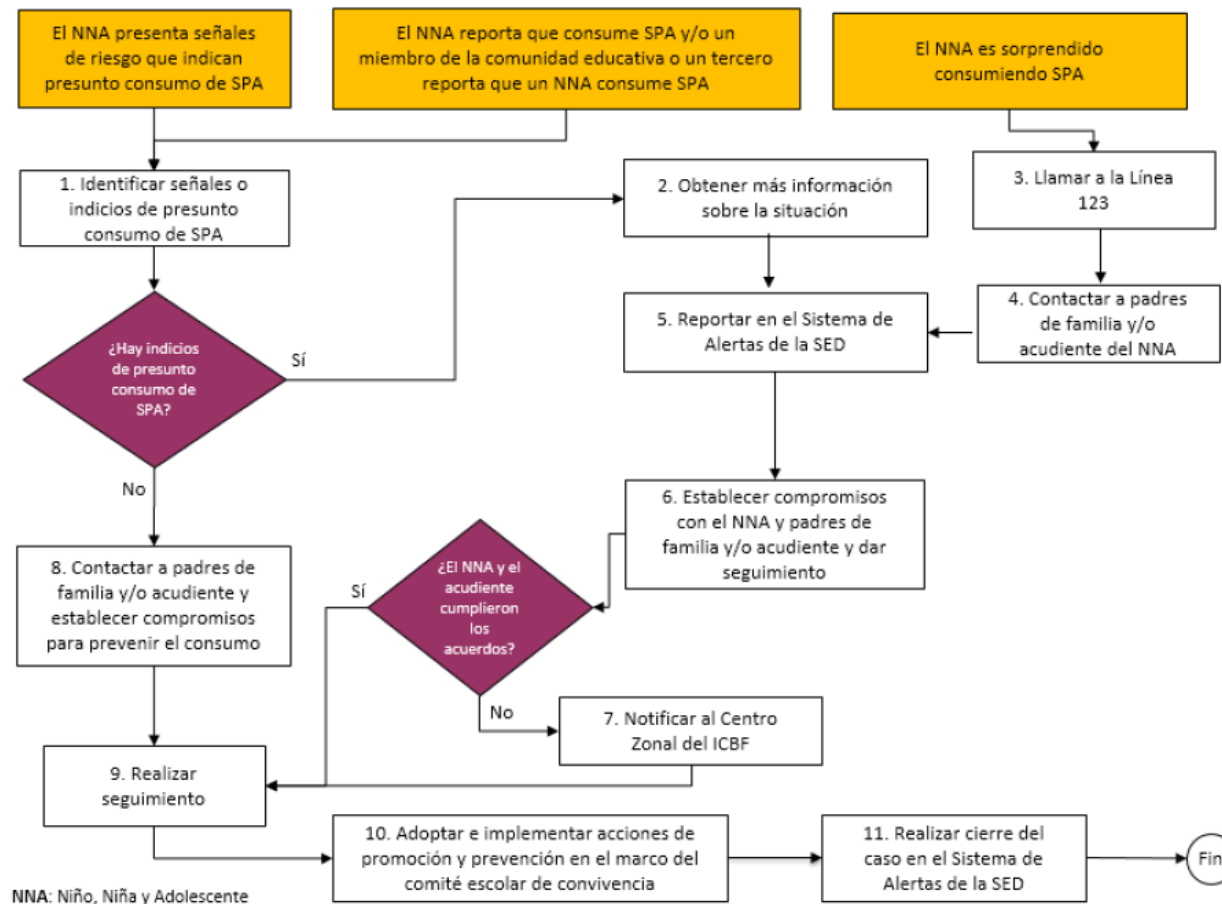

ANEXO B. INDICACIONES SOBRE TRATO Y SEGURIDAD DE LOS MENORES, Y SOBRE TRATO CON LAS FAMILIAS

INTRODUCCIÓN

Atendiendo a las recomendaciones internacionales sobre seguridad y protección de menores en el ámbito escolar, se ha elaborado este documento donde se recogen algunas indicaciones sobre la seguridad y el trato con menores en los colegios y preescolares y en las actividades que estos organizan, y algunas observaciones sobre el trato con las familias. Estas indicaciones habitualmente se reflejan en las normas de funcionamiento de nuestros colegios y preescolares, porque se deducen con naturalidad del Carácter Propio de Aspaen, hondamente arraigado en el respeto a la dignidad de la persona, y porque son manifestaciones de la tradición de buen tono y sentido común que caracteriza a nuestra institución.

Conviene, sin embargo, recordarlas por varios motivos: por la importancia de la seguridad del alumnado, requisito básico de cualquier proceso educativo; y por el creciente aumento de visitas de profesores y alumnos de otras entidades educativas, donde medidas como las que se recomiendan son práctica habitual desde hace tiempo.

En este sentido, es conveniente que las organizaciones con las que se colabora en el desarrollo de estas actividades, proporcionen al profesorado de Aspaen la información que deben conocer antes de viajar a esos países.

Es importante que estas indicaciones se transmitan al profesorado, al personal de administración y servicios y, en la medida que les corresponda, al alumnado y a sus familias; que se haga referencia a ellas en el Reglamento Interno de Trabajo de los colegios y que se entreguen para su conocimiento y aceptación firmada del compromiso de su cumplimiento a los profesores, según los formularios de los ANEXOS B2 y B3.

Respecto al trato con las familias y al uso de teléfonos móviles, sms, redes sociales y correos electrónicos entre profesores, familias y estudiantes (*en los casos que aplique*), estas indicaciones reflejan manifestaciones de la prudencia que, en la vida cotidiana de cualquier colegio y preescolar, tiene como único objetivo ayudar mejor a las familias en la educación de sus hijos.

Completan el documento tres anexos.

El ANEXO B1 (PROCEDIMIENTO EN CASO DE INCIDENCIAS CON MENORES) indica qué ha de hacerse ante un posible caso de abuso de un menor.

Los ANEXOS B2 (COMPROMISO DE CONFIDENCIALIDAD Y TRATAMIENTO DE DATOS) y B3 (COMPROMISO DE ACEPTACIÓN DE LAS NORMAS

INSTITUCIONALES DE ASPAEN ALMENARES se refieren a los compromisos de las personas que trabajan en Aspaen Almenares en relación a la confidencialidad y al tratamiento de datos, y sobre la aceptación de las normas institucionales de Aspaen Almenares.

ANEXO B4. NUEVOS ESCENARIOS EDUCATIVOS EN EL MUNDO VIRTUAL

INDICACIONES SOBRE TRATO Y SEGURIDAD DE LOS MENORES, Y SOBRE TRATO CON LAS FAMILIAS

1. Quienes trabajan en Aspaen Almenares conocerán estas indicaciones relacionadas con la protección y seguridad de los/las estudiantes en la realización de actividades organizadas por el colegio/preescolar.
2. En todo momento se garantizará la seguridad de todos los/las estudiantes, y se evitará cualquier situación que pueda considerarse imprudente.
3. El Comité Directivo velará para que se conozcan y respeten las medidas de prudencia necesarias sobre estos asuntos, propias del estilo educativo de Aspaen Almenares.
4. El consentimiento escrito de los padres o tutores legales deberá obtenerse con carácter previo a la participación del alumnado en cualquier actividad fuera del colegio/preescolar..
5. En el proceso de ingreso, se solicitará por escrito el consentimiento de las familias para la obtención de fotografías o grabaciones de los alumnos, con el fin de disponer de material para revistas, web y otros medios audiovisuales del colegio o de Aspaen Almenares de acuerdo con el modelo definido para tal fin.
6. Se debe determinar la idoneidad de los docentes y de todo el personal de los establecimientos educativos, mediante una investigación adecuada y verificando también la ausencia de antecedentes penales conforme a la legislación vigente (Ley 1918 de 2018). Lo anterior de acuerdo con los lineamientos dados desde la Dirección Nacional de Desarrollo Humano con el fin de dar aplicación dicha ley y el formato para estudiar este estudio.
7. A todo el personal de los establecimientos educativos se les proporcionará, por los medios más oportunos, una capacitación adecuada para conocer, identificar y prevenir los riesgos de explotación y abuso sexual en su proceso de inducción, de acuerdo con los lineamientos de la Dirección Nacional de Desarrollo Humano.
8. En el recinto escolar, los alumnos (en los casos que aplique), no podrán usar teléfonos móviles, consolas, mp3, o cualquier otro aparato audiovisual, salvo en acontecimientos extraordinarios aprobados por el Comité Directivo del colegio (Fiesta de Navidad, Fiesta de fin de curso, etc.) o de acuerdo con el criterio del

Director de Curso y/o Docente a cargo que lo requiera, siempre y cuando no afecten el desarrollo de las actividades educativas. En horario escolar no se realizarán fotografías del profesorado o del alumnado. En este sentido, es una buena práctica que el alumnado deposite los celulares a la entrada, evitando así que los recreos y las clases se conviertan en ocasión de prácticas no deseadas, salvo las que sean aprobadas.

9. Para garantizar la seguridad del alumnado, todas las actividades y eventos organizados fuera del centro deben supervisarse. Hay que asegurarse que todas las instalaciones y/o edificios utilizados sean adecuados y seguros.
10. En cualquier actividad, los dormitorios, duchas y vestuarios del alumnado se encontrarán separados de los del profesorado.
11. Cuando en una habitación tenga que dormir más de un alumno, se procurará que al menos haya tres.
12. Las actividades que se realicen fuera del colegio, independientemente del número de alumnos que participen, serán atendidas por un mínimo de dos profesores (o un profesor y un ayudante). Se tenderá en lo posible a mantener una proporción mínima de un profesor/ayudante por cada quince alumnos. En las rutas, habrá en cada autobús un profesor o un monitor.
13. Se evitará premiar a los alumnos con actividades que se realicen fuera del recinto escolar, como –por ejemplo- ir a restaurantes de comida rápida.
14. Se evitará viajar en carro a solas con un alumno, salvo causas de fuerza mayor.
15. Las conversaciones que mantenga un alumno o alumna a solas con un profesor o profesora, tendrán lugar en un espacio público o en un lugar donde se pueda ver a ambos en todo momento.
16. Respetar el ámbito de confidencialidad del menor.
17. Usar la debida prudencia en la comunicación con los menores, también por teléfono y en las redes sociales.
18. Evitar todo contacto inadecuado o innecesario, físico o verbal, que pueda prestarse a ambigüedades (caricias, besos o abrazos imprudentes, injustificados o que se puedan interpretar mal).
19. Por temas de prudencia, los profesores evitarán relacionarse en los recreos o en los descansos siempre con el mismo alumno o con un mismo grupo de alumnos, aunque sea para ayudarles en algún aspecto educativo.

20. Salvo circunstancias excepcionales, el profesorado se comunicará con las familias a través de canales y medios institucionales y no particulares. En relación al alumnado, los criterios son los mismos.
21. Cuando se reciba a las familias en el colegio en horario extraescolar, siempre será en los lugares habilitados al efecto que deberán estar abiertos a la vista del público. Asimismo, en las instalaciones siempre habrá personal del colegio.
22. Si llegase alguna información que pudiera significar un posible abuso a un menor, se debe actuar con celeridad, prudencia y claridad. Esta cuestión es responsabilidad del director del colegio en primera instancia, Comité de Convivencia Escolar, de todo el Comité Directivo y de Aspaen.

ANEXO B1.- PROCEDIMIENTO EN CASO DE INCIDENCIAS CON MENORES

1. Respuesta a la notificación de sospechas o denuncias de abuso

- 1.1. Si un alumno o alumna informa a un profesor de un abuso sufrido por él y cometido por cualquier miembro del colegio (personal de Aspaen o alumnos), deberá proceder a escucharle con detenimiento, a preguntar por los hechos sin entrar en detalles innecesarios y, a comunicarlo de inmediato al Comité Directivo. Por lo tanto, no deberá hacerse ninguna promesa de confidencialidad al informante.
- 1.2. Se aconseja elaborar un breve resumen al acabar la conversación con el alumno, para informar del modo más preciso posible al Comité Directivo. Es importante que recoja los hechos con la mayor exactitud, distinguiendo lo sucedido y su interpretación.

2. Acciones posteriores a la notificación de un abuso

- 2.1. Informar al Comité Directivo Nacional de ASPAEN que informará a la Junta Directiva.
- 2.2. Abrir un expediente desde el momento en que se informa de una acusación o de una sospecha - el Comité Directivo nombrará un encargado de la investigación- en el que se irán recogiendo los contenidos de las conversaciones y de los hechos objeto de investigación. Es básico el principio de confidencialidad, de modo que sólo tendrán acceso a la investigación el encargado de la misma y los miembros del Comité Directivo.
- 2.3. Ponerse en contacto con la familia del menor y actuar de común acuerdo con ella.
- 2.4. Ponerse en contacto con las familias de los menores, que hayan sido testigos del supuesto abuso.

- 2.5. Llevar a cabo la investigación lo antes posible, por lo que se pondrán todos los medios para tener la información necesaria cuanto antes.
- 2.6. El Comité Directivo, desde el momento en que comience la investigación y hasta su final, evitará que el presunto agresor y el alumno tengan contacto o compartan espacios.
- 2.7. El encargado de la investigación valorará con prudencia la conveniencia de entrevistar al alumno implicado y, si fuera necesario y con la máxima discreción, a otros alumnos, informando previamente a los padres.
- 2.8. Si el presunto agresor es un alumno, el encargado de la investigación se reunirá urgentemente con sus padres para informarles de la situación y acto seguido pedirá al alumno que, delante de sus padres, ofrezca una explicación de los hechos.
- 2.9. Si el presunto agresor es un profesor o personal del colegio, el encargado de la investigación recabará de la persona denunciada la explicación por escrito de los hechos con el mayor detalle. A tal efecto, se le ofrecerá la asistencia de otras personas y asesoramiento legal. Se hará todo lo posible para conducir el proceso de forma eficaz y confidencial, de modo que no se haga público el motivo de una ausencia temporal del trabajo.
- 2.10. Se hará todo lo posible por proteger la intimidad, el honor y la imagen de las personas contra los que se haya realizado una denuncia, mientras no se demuestren los motivos de la acusación.
- 2.11. Durante el proceso de investigación, el profesor o empleado del colegio que esté siendo objeto de la investigación será suspendido provisionalmente en sus funciones. En caso de que sea un alumno, se tomarán las oportunas medidas cautelares.
- 2.12. Si se concluye que las acusaciones son falsas o infundadas, el profesor o empleado del colegio se reincorporará de inmediato con normalidad y de inmediato a su puesto habitual. Asimismo, se tomarán medidas contra el acusador.
- 2.13. Si tras la investigación inicial, los indicios tuvieran apariencia de veracidad, se informaría de inmediato a la Secretaría de Educación, a los Servicios Sociales, a la fiscalía de menores, a la fiscalía o a la policía, según corresponda conforme a la legalidad vigente.
- 2.14. Si se confirma la realización de actividades inadecuadas y condenables en el ámbito de protección del menor, ASPAEN procederá al despido inmediato del profesor o personal de administración y servicios.
- 2.15. Si se confirma que el autor o autora de esas actividades inadecuadas y condenables en el ámbito de protección del menor es un alumno o una alumna ASPAEN iniciará el proceso respectivo.

2.16. Al redactar un informe, se utilizará el formulario de declaración estándar, que se propone a continuación.

FORMULARIO DE DECLARACIÓN DE INCIDENCIAS CON MENORES
Fecha del informe
Nombre de la persona que informa
Relación con el menor de la persona que informa.
Modo en que se obtuvo la información (llamada telefónica, conversación física en el colegio, redes sociales, etc.).
Datos del menor: <ul style="list-style-type: none"> ● Alumno. ● Curso: ● Edad:
Datos de la familia del menor: <ul style="list-style-type: none"> ● Nombre y apellidos del padre y de la madre. ● Dirección ● Teléfonos (fijos y móviles si los hubiera)
DESCRIPCIÓN DEL INCIDENTE¹
Breve descripción de los hechos.
Procedencia de la denuncia (Familia, personal no docente, alumnado, denuncia anónima, preceptor, profesorado, otros).
Tipo de agresión: Ejs: <ul style="list-style-type: none"> - Verbal: insultos, apodosos ofensivos, amenazas, chantajes. - Física: golpes, rotura de material, vejaciones, acoso sexual. - Exclusión social: rechazo, aislamiento, insultos en el tablero. - Psicológica: ridiculizar, rumores, mensajes, correos, pintadas. - Ciberacoso: acoso telefónico, informático o en redes sociales.
Dónde y cuándo: <ul style="list-style-type: none"> - Dentro del centro escolar. - Fuera del centro escolar. - En transporte escolar.

¿Hubo testigos?

Si está denunciando un supuesto abuso a un menor, ¿quién es la persona supuestamente implicada? Adjunte si conoce la siguiente información:

- Nombre:
- Edad: Sexo:
- Dirección:
- Relación con el menor:

- ¿Cómo ha obtenido esta información?

- ¿Qué pruebas le han llevado a valorar que puede existir un supuesto abuso?

- ¿Existe algún factor en la situación actual del alumno y/o de sus padres/profesores o personal de administración y servicios que pudiera tener relevancia en el supuesto abuso (p. ej., alguna enfermedad, pérdida, separación, adicción o problema de salud mental o cualquier otra dificultad)?

- ¿Están informados los padres de que se ha iniciado una investigación y de que, en caso de que hubiera indicios de abuso, se informaría de inmediato a las autoridades?

- ¿Es necesario emprender una acción de protección en este momento?

- ¿Desea añadir algo más?

Firma y fecha.

(1) Describa, lo más detalladamente posible, la naturaleza del problema o del incidente del que informa, proporcionando datos relativos a las fechas y las horas de los incidentes individuales y las circunstancias en las que ocurrieron, así como de cualquier otra persona presente en ese momento y su involucración.

ANEXO B2.- COMPROMISO DE CONFIDENCIALIDAD Y TRATAMIENTO DE DATOS

El abajo firmante, _____, con número de identificación _____ y domicilio en _____ en el marco de la relación laboral que le une con la empresa Aspaen Almenares, en adelante, Aspaen Almenares, se compromete a:

1. No revelar a persona alguna ajena a Aspaen Almenares, sin su consentimiento, ninguna información a la que haya tenido acceso en el desempeño de sus funciones en la entidad, excepto en el caso de que sea necesario para dar debido cumplimiento a las obligaciones del abajo firmante o de la entidad impuestas por las leyes o normas que resulten de aplicación, o sea requerido para ello por el Defensor del Pueblo, la Fiscalía o los Jueces o Tribunales o cualquier otro organismo gubernamental, en el ejercicio de las funciones que tienen atribuidas.
2. Utilizar la información a que alude el apartado anterior únicamente en la forma que exija el desempeño de sus funciones en Aspaen Almenares, y no disponer de ella de ninguna otra forma o con otra finalidad.
3. No utilizar en forma alguna cualquier otra información que hubiese podido obtener prevaleciéndose de su condición de empleado de la entidad, y que no sea necesaria para el desempeño de sus funciones en Aspaen Almenares.
4. Tratar los datos de carácter personal con la máxima diligencia y confidencialidad.
5. Cumplir los compromisos anteriores, incluso después de extinguida por cualquier causa la relación laboral que le une con Aspaen Almenares.

Y para que surta plenos efectos, firmo la presente declaración, en Medellín a ____ de _____ de _____.

Firma del empleado.³

³ En cumplimiento de la Ley 1581 de 2012 y el Decreto Reglamentario 1377 del 27 de Junio de 2013, de protección de datos de carácter personal, le informamos que los datos personales recogidos en el contrato han sido incorporados a la base de datos de [ASPAEN] y tratados para el mantenimiento de la relación laboral y gestión interna empresa-empleados y cedidos a las Administraciones públicas, en cumplimiento de la normativa laboral, de prevención de riesgos laborales, de seguridad social y tributaria.

Asimismo, autoriza expresamente a que los datos de salud, que se puedan facilitar a efectos de cumplimiento de la normativa fiscal, de prevención de riesgos laborales y de Seguridad Social, sean tratados con la misma finalidad anteriormente señalada. Si no desea que dichos datos sean tratados señale con una x la casilla siguiente.

No autorizo al tratamiento de mis datos de salud.

En el caso de producirse alguna modificación de sus datos, rogamos nos lo comuniqué debidamente por escrito con la finalidad de mantener sus datos actualizados.

**ANEXO B3.- COMPROMISO DE ACEPTACIÓN DE LAS NORMAS
INSTITUCIONALES DE Aspaen Almenares**

En _____ a ____ de _____ de _____

[INSERTAR NOMBRE], con identificación número _____ y domicilio en _____, por la presente DECLARO EXPRESAMENTE:

Que como profesor contratado/_____ por Aspaen Almenares _____, se me han entregado y conozco el Carácter Propio de la entidad, el Protocolo que regula las relaciones del personal docente con los menores y las familias, y el Reglamento Interno de Trabajo, manifestando expresamente mi respeto y aceptación de dichos documentos institucionales, comprometiéndome a su observancia en cualquier actividad relacionada con el ejercicio de mis laborales profesionales, incluso fuera del centro, en tanto desarrolle mis funciones en esta entidad.

Y para que así conste, firmo la presente declaración y compromiso en el lugar y fecha arriba indicados.

Firma. _____

1. INTRODUCCIÓN

Dos son los objetivos de este documento. Por un lado, ofrecer pautas –también a las familias- para educar a nuestras alumnas y a nuestros alumnos en el llamado mundo virtual que, de hecho, es parte indiferenciable de la realidad cotidiana. Por otro, proponer un protocolo de actuación para posibles situaciones de ciberacoso, que puede orientar nuestras actuaciones y ser utilizado en caso de que la correspondiente autoridad no haya indicado ninguno.

Definimos ciberacoso al conjunto de intimidaciones, amenazas o acciones, intencionadas y reiteradas en el tiempo, dirigidas a avergonzar, hostigar o humillar a un niño o a un adolescente por parte de otro menor o grupo de menores a través de las TIC, redes sociales, dispositivos móviles o videoconsolas *online*. Además de la reiteración y de la intencionalidad clara por parte del que comete este tipo de acciones, para que se produzca ciberacoso debe haber un desequilibrio de poder físico, psicológico o social. También los profesores pueden ser objeto de estas prácticas. El ciberacoso es un tipo de hostigamiento diferente de otros, que requiere una atención especial por parte de padres y profesores.

El primer paso consiste en concienciarse de la necesidad de establecer unas medidas preventivas. Por esa razón, la Normativa de Convivencia o documento equivalente contempla algunos puntos que se refieren específicamente a este tema: son faltas graves las realizadas en el ámbito de las redes sociales e internet.

En segundo lugar, es necesario que todo el profesorado y, especialmente, adjuntos, Profesores Encargados y tutores reciban la formación adecuada, de modo que la educación en el mundo virtual forme parte del plan de formación.

Los aspectos pueden referirse a las redes sociales en los medios de formación grupales: reuniones de curso de alumnos y de padres, consejos de curso, etc.⁵

⁴ Este documento está basado en otro que lleva por título “Prevención del ciberacoso en los colegios. protocolo de actuación”, de Antonio Milán Fitera, profesor de Fomento, que realizó su tesis doctoral sobre este tema. Los preceptores pueden comentar con los alumnos cómo utilizan las redes sociales, sin limitarse al tiempo de conexión, o a la pérdida de concentración en el estudio, etc. Los capellanes, en las pláticas, en las meditaciones y conversaciones con los alumnos, puede referirse al aspecto moral de los comportamientos virtuales, para que los alumnos entiendan que se encuentran ante una realidad con una valoración y unas consecuencias.

⁵ Por ejemplo, al tratar sobre la sobriedad se puede poner como ejemplo el número y el tipo de fotos publicadas en el perfil, etc.

2. EN RELACIÓN A LAS FAMILIAS

Conviene transmitir a las familias que el mundo virtual ofrece oportunidades educativas desde que los hijos son pequeños. Por ejemplo, los padres pueden evitar que, como distracción habitual, sus hijos utilicen sus propias tablets o las de los hermanos; sobre todo, si tienen acceso a internet sin control parental.

La experiencia dice que en 3º y 4º de Primaria se regalan tablets, móviles o se colocan ordenadores con acceso a internet sin filtro en las habitaciones de los hijos; en ocasiones, como regalo de Primera Comunión. Es importante pensar en cada caso cuál es la edad adecuada para que los hijos tengan o utilicen estos dispositivos con conexión a internet.

Es importante recordar en las reuniones de curso y en las entrevistas personales, que tomar elementales medidas de prudencia es cuidar lo más preciado que tienen, cuando se entregan estos dispositivos, que se recomienda sea en 3ro y 4to de primaria del colegio. Algunas medidas en esta edad son, por ejemplo, evitar que los hijos se lleven la tablet a su habitación para jugar o conectarse a internet; poner la televisión y el ordenador en una zona común de la casa y establecer unos límites claros: concretar un horario limitado de acceso a internet; instalar filtros de control parental en los dispositivos; no facilitarles ver la televisión o conectarse a internet cuando están solos o por la noche, etc. Si desde pequeños los hijos aprenden a respetar unas normas básicas, irán adquiriendo unos hábitos que permitirán a los padres plantear su exigencia en puntos educativamente más ambiciosos.

En 5º y 6º de Primaria, en las reuniones de curso para padres se pueden dar algunas orientaciones prácticas. En 5º de Primaria, los alumnos empiezan a configurar uno o varios perfiles en las redes sociales. Al acabar 6º, casi la mitad tiene uno o más de uno y lo usan con normalidad. Al acabar 7mo, la proporción de usuarios sube hasta casi el 80%⁶. En definitiva, el ocio audiovisual y las redes sociales son temas para tratar con los padres y prepararlos cuanto antes para asumir este reto educativo de manera gradual.

3. UN POSIBLE GUIÓN PARA LAS ENTREVISTAS PERSONALES CON LOS PADRES

Los siguientes objetivos y sus contenidos son elementos que pueden tratarse con los padres y madres en las entrevistas pedagógicas:

⁶ Informe Menores de edad y conectividad móvil en España: Tablets y Smartphones (2014). Centro de Seguridad en Internet para los Menores en España

- 3.1.** Las redes sociales son un avance positivo y, por tanto, una oportunidad para educar.
- 3.2.** Lo esencial es educar personas con criterio que sepan elegir el bien, aunque ningún adulto esté presente.
- 3.3.** El ejemplo de los padres es decisivo para mostrar cómo la vida familiar es más importante que la tecnología. Por eso, será bueno que los estudiantes vean cómo se puede posponer la respuesta a una llamada no urgente, a un mensaje, a un WhatsApp, o atender o seguir con una frecuencia razonable las redes sociales. Esa actitud ayuda a transmitir a los hijos que no todo debe ser inmediato, que nos permitimos desconectar el móvil cuando queremos para hacer cosas más interesantes, y que no es necesario estar continuamente conectados con los amigos, porque esto nos puede llevar a estar desconectados de la familia.
- 3.4.** Hemos de enseñar a los hijos que la diferencia entre lo que está bien y lo que está mal es la misma en las redes sociales y en la vida real.
- 3.5.** Los hijos entenderán que las medidas de prudencia facilitan su seguridad y la de los demás, y la adquisición de buenos hábitos y virtudes. Y que eso no significa que se dude de ellos o se limite su libertad.
- 3.6.** Es un ejercicio de sentido común y prudencia establecer pautas de conducta en el uso de las redes sociales. Por ejemplo, solo han de admitir como amigos en su perfil a quienes conozcan personalmente y sean amigos reales y no virtuales; en ningún caso a extraños o desconocidos.
- 3.7.** Ofrecer a los hijos alternativas al aburrimiento en casa o fuera, que no sean el uso de internet o las redes sociales. De nuevo el ejemplo es lo más eficaz: mejor que nos recuerden con un libro que navegando en la web o chateando con amigos.
- 3.8.** Los padres deben valorar a qué edad le conviene a su hijo disponer de teléfono móvil. El criterio no debe ser que sus compañeros lo tienen.
Cuando, como muestra de confianza, se decida que un hijo tenga móvil, hay que adaptar las pautas de conducta al uso del móvil: acordar que no se use cuando la familia está reunida; por las noches debe estar apagado a partir de determinada hora y, si es necesario, fuera de la habitación; en principio, no conviene llevarlo al colegio y, si por cualquier circunstancia se lleva, se

atenderá a las indicaciones que se han dado al respecto⁷.

3.9. La perspectiva aconsejable para estos aspectos es la educación en la templanza, en la sobriedad y en el dominio de uno mismo, en el equilibrio de uso del tiempo libre y los medios de comunicación; en el respeto al valor de la propia intimidad y a la de los demás, etc.

3.10. Conviene transmitir a los hijos que la violencia no es nunca una solución válida. Hemos de enseñarles a discrepar sin menospreciar y a no contestar en el mismo tono ante amenazas o insultos. Al mismo tiempo, si les molestan gravemente y de un modo reiterado, hay que insistirles en que pidan ayuda.

Igualmente, si observan que alguien molesta a otra persona en las redes sociales, no han de ser cómplices y deben explicárselo a un adulto de su confianza. Si no se defiende al más débil ante situaciones injustas, de algún modo también se tiene parte de culpa.

3.11. Si los padres detectan un posible caso de maltrato, debemos aconsejarles que escuchen a su hijo, y, sin alarmismos, les muestren su apoyo.

De inmediato y sin esperar más, deben hablar con los responsables del colegio. La confianza en el centro escolar es básica para atajar este tipo de conductas. Si se produjera algún caso de ciberacoso, hay que evitar que los padres del alumno objeto de la acción criminalicen al otro. Se trata de aprovechar la ocasión para educar a los implicados, pensando en que en otro momento su hijo puede ser el causante de una acción de este tipo.

⁷ “En el recinto escolar, los alumnos no podrán usar teléfonos móviles, consolas, mp3, o cualquier otro aparato audiovisual. Salvo en acontecimientos extraordinarios (Fiesta de Navidad, Fiesta de fin de curso, etc.) o en actividades autorizadas por el comité directivo, en horario escolar no se realizarán fotografías del profesorado o del alumnado. En este sentido, es una buena práctica que el alumnado deposite los móviles a la entrada, evitando así que los recreos y las clases se conviertan en ocasión de prácticas no deseadas” (Indicaciones sobre trato y seguridad de los menores y sobre trato con las familias, 12 de diciembre de 2013).

4. EN RELACIÓN A LOS ALUMNOS

Es bueno que en 5º y 6º los alumnos escuchen en el colegio que no deben tener un perfil en una red social hasta que cumplan la edad determinada por las leyes. Al mismo tiempo, es oportuno que los tutores pregunten con delicadeza sabiendo que muchos ya lo tienen.

Hasta 6º no es recomendable dar pautas generales sobre tener perfiles en la red. Los alumnos pueden suponer que deben tenerlo y que, si no lo tienen, están desfasados o en desventaja respecto a sus compañeros. En el aula y en el colegio, los alumnos tienen que escuchar a sus profesores que han de saber esperar.

El Director de curso debe tratar con claridad este tema en la Reunión de Curso de los alumnos. Hablará de las redes sociales de una manera positiva, amable, dejando claro que hay unos límites que no deben ser traspasados, como el no aceptar a un amigo si no hay previamente una relación personal de amistad.

Si se manda un mensaje que dañe a alguien en una red social, o se añade un comentario que continúe o incremente los insultos, los alumnos deben saber que acabará siendo público. Además, el colegio lo tratará como si fuera un asunto que sucede en el patio, en el recreo o en el aula.

Los alumnos deben ser conscientes de que el colegio está decidido a acabar con la aparente impunidad de quienes, en las redes sociales, hacen daño a otra persona. Puede ser oportuno recordar que estas acciones ya están tipificadas como delito, aunque lo importante no es destacar lo delictivo, sino la falta de respeto a otros.

A la vez, hay que fortalecer a los alumnos para minimizar el impacto de una amenaza o un insulto en una red social, del mismo modo que se procura restar importancia a lo ocurrido en una conversación en un patio. Hay que enseñarles a pedir ayuda, siempre después de intentar resolver los problemas personalmente mediante el diálogo. En este aspecto, es necesario recordar que la violencia no es la solución; al contrario, empeora y complica las situaciones.

Conviene tener en cuenta que los alumnos dicen conocer los peligros de la red, pero creen que son otros los que corren esos riesgos y no ellos. Por eso importa mentalizarles para que, desde el principio, se apliquen a sí mismos esas pautas.

Por último, los alumnos tienen que ser conscientes de que todos estamos presentes en la red. Los padres, los Profesores Encargados, los tutores, los

subdirectores, también tienen un perfil en las redes sociales (aunque sea en una distinta a las de los adolescentes). Todos saben de sus ventajas y de sus peligros, y fácilmente conocerán lo que ocurre en la red, del mismo modo que les llegan las cosas que pasan en el colegio.

5. ALGUNOS CONSEJOS BÁSICOS PARA LOS ALUMNOS DE ESTOS CURSOS

- 5.1.** Aceptar exclusivamente las solicitudes de amistad de las personas a las que se conozca personalmente y de las que se seas verdaderamente amigo. Recordar que las redes sociales no sirven para hacer amigos.

- 5.2.** Comportarse en la red, del mismo modo que ante otras personas o ante los padres. Actuar con los demás como le gustaría que actuaran co el estudiante. Tener en cuenta que la diferencia entre lo que está bien y lo que está mal es la misma en las redes sociales y en la vida real.

- 5.3.** No facilitar datos personales. No pensar que se está del todo seguro al otro lado de la pantalla. Evitar cambiar la configuración del grado de privacidad y mantenerlo en “solo amigos/conocidos”.

- 5.4.** Proteger la intimidad y la de la familia. Publicar sólo fotos de las que nunca se pueda arrepentir. Antes de publicar una foto pensar si, por lo que refleja, por la actitud o por cómo se está vestido, los padres estarían orgullosos de verla.

- 5.5.** Antes de publicar una foto de otra persona en el perfil, pedirle permiso expresamente, con mayor motivo si esa persona aparece en alguna situación en la que no le gustaría volver a verse o pueda ser mal interpretada. Es de buena educación pedir permiso antes de sacar una foto. Naturalmente, conviene explicar que, por inmorales, hay fotos que nunca deben hacerse. Tampoco hay que hacer fotos, y menos publicarlas, en cualquier circunstancia que pueda resultar comprometedora.

- 5.6.** En los grupos en los que participen –whatsapp, por ejemplo-, los profesores y profesoras evitarán tener como amigos a los alumnos. Algún alumno lo puede interpretar como algún tipo de preferencia hacia él, lo que sería una falta de profesionalidad que puede originar, además de otras dificultades, malestar entre los demás alumnos. En el contexto de su desempeño laboral, los profesores y las profesoras no tendrán, ni guardarán los números de móvil de sus alumnos, ni se pondrán en

contacto con ellos por esa vía. Si tienen conocimiento de los números de móvil de algunos alumnos por otros ámbitos (por razón de parentesco, participación en actividades de formación en un Club juvenil, etc.) deberán utilizarlos exclusivamente en esos ámbitos y nunca para tratar cuestiones relacionadas con el colegio.

- 5.7.** En las condiciones de uso de las redes sociales se informa expresamente de que los usuarios no están autorizados a subir fotografías sin haber obtenido el oportuno consentimiento de las personas que en ellas pudieran aparecer.

- 5.8.** Sér valiente y *desetiquétarse* automáticamente de las fotos que, por ofensivas o por estar sacadas en un lugar inadecuado (en una clase, por ejemplo), pueden no ser convenientes.

- 5.9.** Si alguien les molesta gravemente o les acosa, guarda las pruebas y pedir ayuda a los padres y al Director de Curso.

- 5.10.** No contestestar a las provocaciones. Si es necesario, desconéctarse. La violencia nunca soluciona los problemas, los complica mucho más. Aprender a discrepar sin menospreciar, y a ser tolerante con opiniones distintas o contrarias a las propias.

- 5.11.** Aprender a fomentar un sano sentido del humor que lleve a reírse de uno mismo y a no magnificar las bromas o los comentarios que a veces puedan llegar en el aula o en el colegio.

- 5.12.** Si se es testigo virtual de algún tipo de acoso, animar al afectado a hablar y colaborar con él. Es importante llamar la atención sobre situaciones injustas que requieren de su ayuda para erradicarlas. Si se es testigo de este tipo de acciones dañinas y no se ponen medios para solucionarlas, de algún modo también se es cómplice.

Poniendo estos medios y los que dicte la prudencia para circunstancias particulares, se previenen muchos problemas.

A pesar de todo puede haber alguna situación que obligue al colegio a actuar. Si antes se han tomado estas medidas, (y, por tanto, los padres, profesores y alumnos del colegio están concienciados sobre los puntos que se han tratado en este documento), es mucho más fácil abordar estos problemas.

BIBLIOGRAFÍA

El presente Manual de Convivencia se elaboró con base en los siguientes documentos:

- ASPAEN. PROYECTO EDUCATIVO Documento interno. 2013, Bogotá-Colombia
- ASPAEN. SISTEMA DE EVALUACIÓN Y PROMOCIÓN DE LA ESTUDIANTE ASPAEN – SEPA - Documento interno. 2010, Bogotá-Colombia
- ASPAEN. MANUAL DE CONVIVENCIA, Documento interno. 2011, Bogotá-Colombia.
- Código de la infancia y la adolescencia (Ley 1098 de 2006).
- Constitución Política de Colombia.
- Ley General de Educación 115 de 1994.
- Ley 1620 de 2013.
- Decreto Único Reglamentario del sector Educación 1075 de mayo de 2015 que compila los Decretos: 1286 de abril 25 de 2005.- Decreto 1290 de abril 16 de 2009.- Decreto 1860 de agosto 3 de 1994.- Decreto 1965 de 2013. - VALENCIA MURCIA Fernando, MAZUERA Viviana. LA FIGURA DEL MANUAL DE CONVIVENCIA EN LA VIDA ESCOLAR. Elementos para su comprensión.
http://beta.usb.edu.co/sitefiles/files/revista/vol_4-1/figura_manual_convivencia.pdf
- ASPAEN. Manual de Convivencia General 2015, Bogotá-Colombia