

CORPADE TAMAITÍ
INFORME DE GESTIÓN 2025

ASAMBLEA GENERAL DE MIEMBROS FUNDADORES Y CONTINUADORES

DE ACUERDO CON EL OBJETO SOCIAL DE LA CORPORACIÓN

Integrar los esfuerzos de sus Miembros, con el objetivo de:

A. Promover y apoyar la fundación de Centros Educativos, acordes con el modelo educativo de la Asociación para la Enseñanza – ASPAEN, donde se privilegie una formación integral personalizada de excelencia para toda su comunidad educativa, formación guiada por los postulados de la doctrina cristiana y en conformidad con el Magisterio de la Iglesia Católica, sin embargo de lo cual tanto la Corporación como los Centros Educativos promovidos no serán, ni oficial ni oficiosamente, confesionales, respetando las ideas y creencias de terceros y no comprometiendo con sus actos sino la actuación de sus miembros y administradores, sin pretender jamás ampararse en la Iglesia, ni en ninguna de sus instituciones.

B. Propender por la expansión de cobertura y mejora de la calidad de la educación en Colombia, mediante la promoción y el apoyo al modelo educativo de la Asociación para la Enseñanza – ASPAEN.

C. En unión con el Centro o los Centros Educativos que promueva, y las Asociaciones con las cuales se confedere, la Corporación impulsará y apoyará planes y programas de formación para los padres y demás familiares de sus estudiantes, entendiendo que solamente en colaboración con ellos, que tienen las mayores responsabilidades respecto a sus hijos, se alcanzará el objeto primordial de la Corporación que es la verdadera y sólida formación de todos ellos. Estos planes y programas de formación se harán extensivos a las familias de los profesores y del personal de apoyo del Centro Educativo.

D. Aunar o integrar los esfuerzos de sus miembros y de terceros con el fin de adquirir, construir, reparar o tomar en arrendamiento, edificaciones, terrenos u otras instalaciones, destinadas a los centros de enseñanza que la Corporación determine, y a procurar recursos económicos para los mismos. Igualmente, podrá adquirir la dotación general que dichos centros de enseñanza requieran, tales como mobiliarios, equipos de cómputo, de laboratorio, bibliotecas, equipos deportivos y demás elementos necesarios para su funcionamiento, así como medios de transporte.

E. Independientemente o en unión con el o los centros de enseñanza promovidos, o con entidades privadas y oficiales, propiciar y realizar programas de desarrollo social continuo e interés general en beneficio de familias de los sectores más desprotegidos social y económicamente. Procurar principalmente de sus miembros y de terceros, las ayudas y los recursos requeridos para que, en las instalaciones del respectivo centro de enseñanza, funcione una jornada adicional independiente para niñas o varones provenientes de las familias antes anotadas.

Informe de Gestión 2025 – Asamblea General de Miembros Fundadores

En virtud del contrato de comodato celebrado entre la Corporación de padres de familia para el desarrollo educativo Tamaití – CORPADE TAMAITÍ y Asociación para la enseñanza - ASPAEN, es grato presentar a Ustedes el informe de gestión de la Junta Directiva de la Corporación de Padres de Familia para el Desarrollo Educativo CORPADE TAMAITÍ, correspondiente al año 2025:

1. DESARROLLO DE INFRAESTRUCTURA

Durante el año 2026, se ejecutaron diversas actividades de mantenimiento y mejoramiento en las instalaciones de la institución, incluyendo labores de limpieza en cunetas de tierra y cemento, desagües, techos y zonas comunes. Asimismo, se realizaron trabajos de pintura general en el edificio académico, salones, oratorio y áreas exteriores, así como mantenimiento de pasamanos, bolardos, estructuras, maderas y mobiliario. Se efectuaron reparaciones locativas como arreglo de pisos en granito, adoquines de la carretera, huella de acceso al edificio, bancas perimetrales y solución de goteras, además del cambio de techo en el archivo. También se adelantaron labores de poda general, adecuación de espacios, mantenimiento de cocinas y oficinas, e instalación de cámaras perimetrales y sistema de sonido ambiental, contribuyendo al adecuado funcionamiento y conservación de la infraestructura institucional. Es importante señalar que los costos asociados a estas actividades no están reflejados en los Estados Financieros de la Corporación, debido al contrato de Comodato vigente con la Asociación para la Enseñanza (ASPAEN).

- **PINTURA PISTA – JUEGOS INFANTILES**

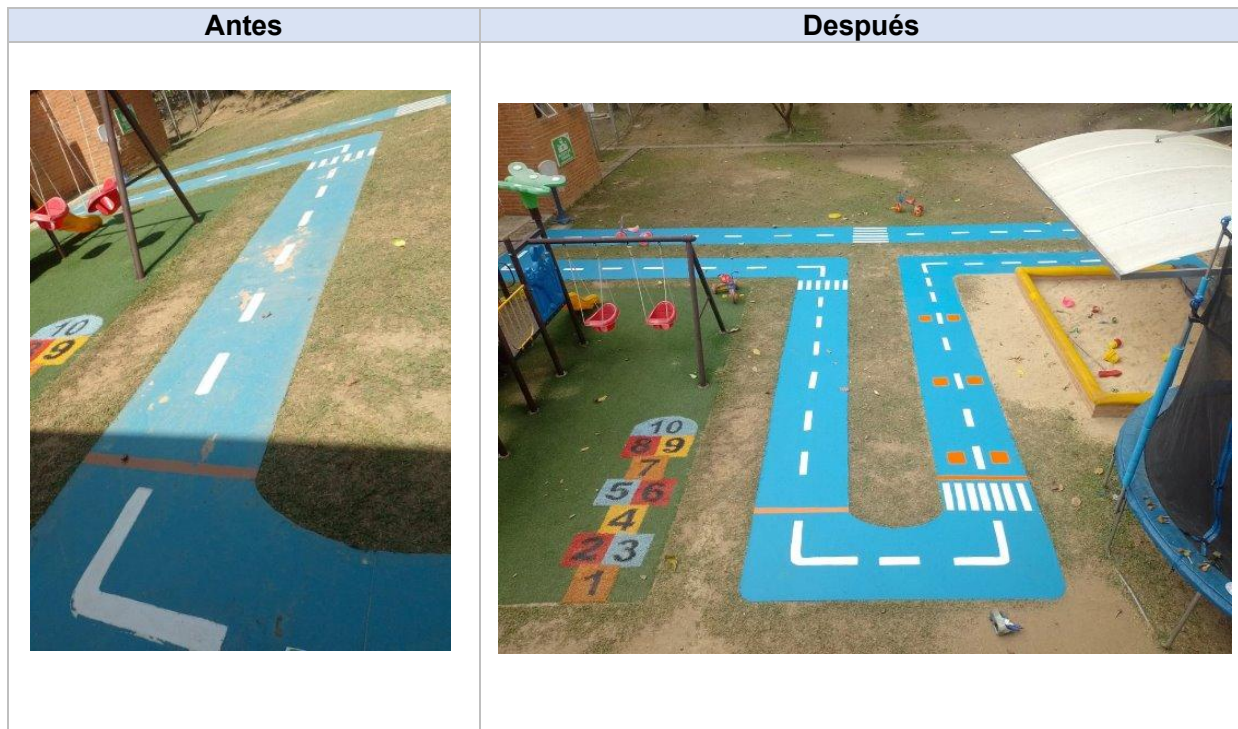

- **CAMBIO DE SANITARIO**

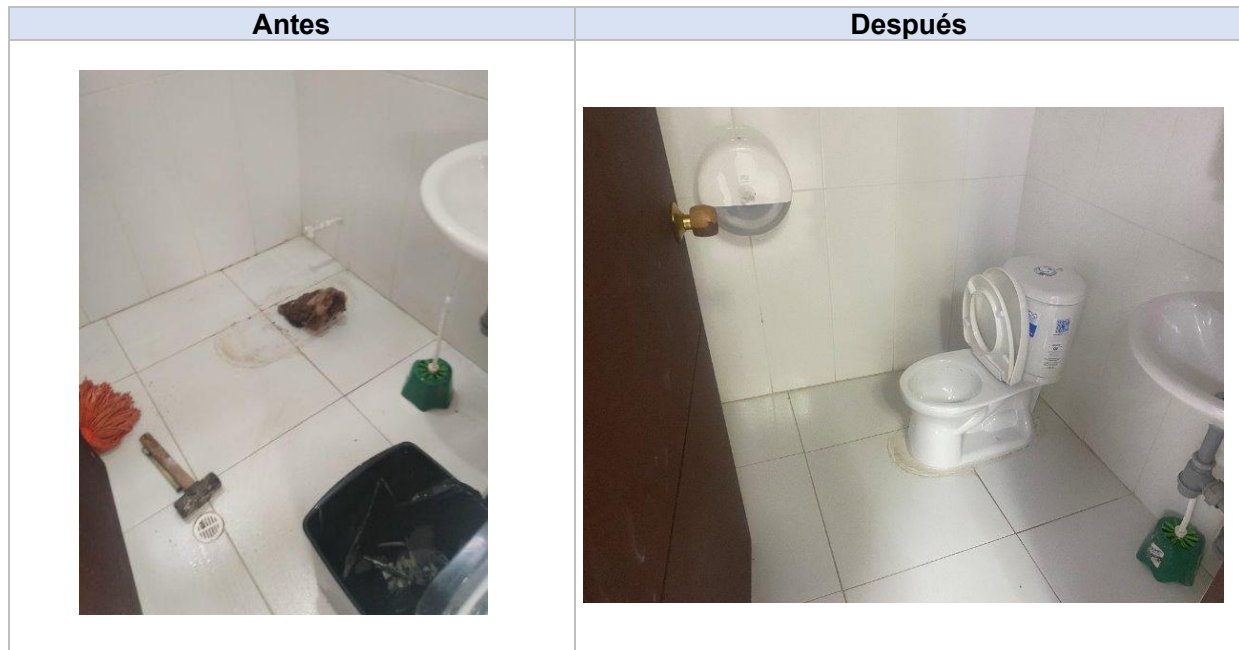

- **LIMPIEZA DE TECHOS**



- **LIMPIEZA Y ARREGLO DE CUNETAS**



- **INSTALACIÓN DE EXTRACTORES**



- **PODA ZONAS VERDES**



- **MANTENIMIENTO DE TABLEROS PARA TIZA**



- **ASPERCIÓN DE CREOLINA**



- **INSTALACION DE CAMARAS**

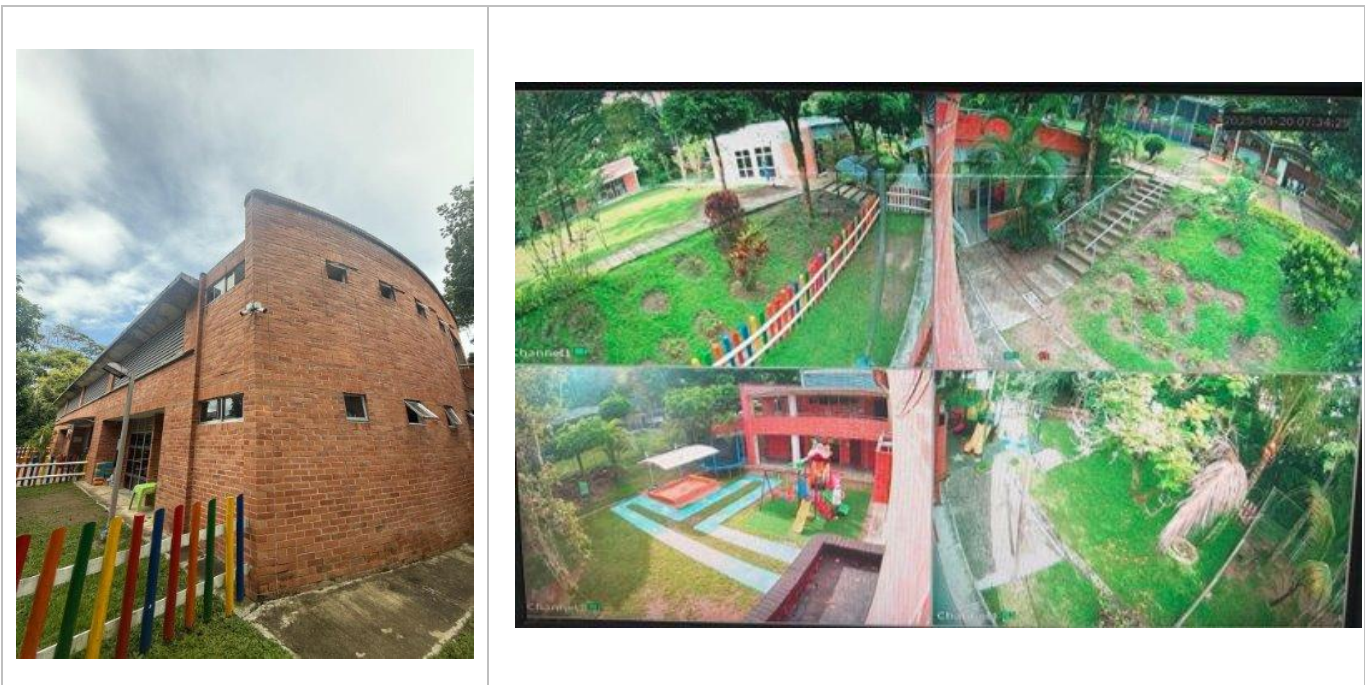

- **CAMBIO DE TOMAS CRISTALIZADOS**



- **ADECUACIÓN DE ESPACIOS**



- **PUBLICIDAD GROW**



- **PINTURA GENERAL DE SALONES**

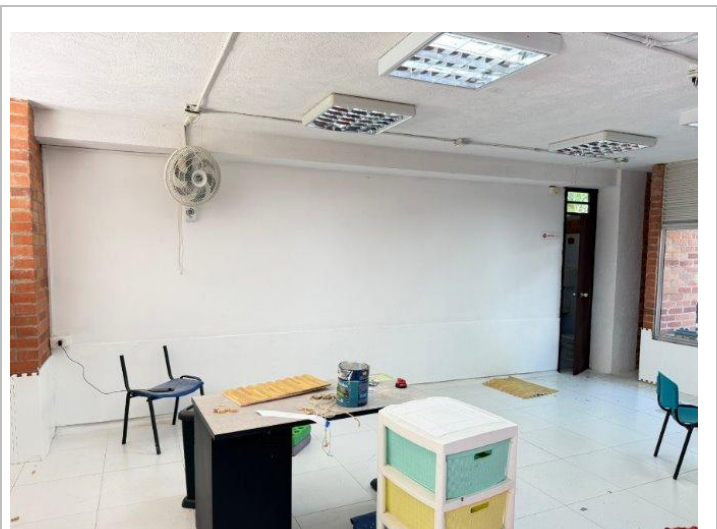
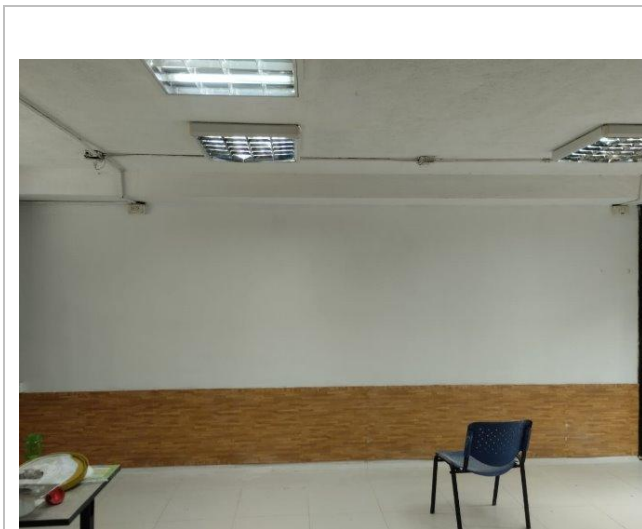

- **ADECUACIÓN DE ENTRADA BAÑO**



- **FABRICACIÓN DE MUEBLES**

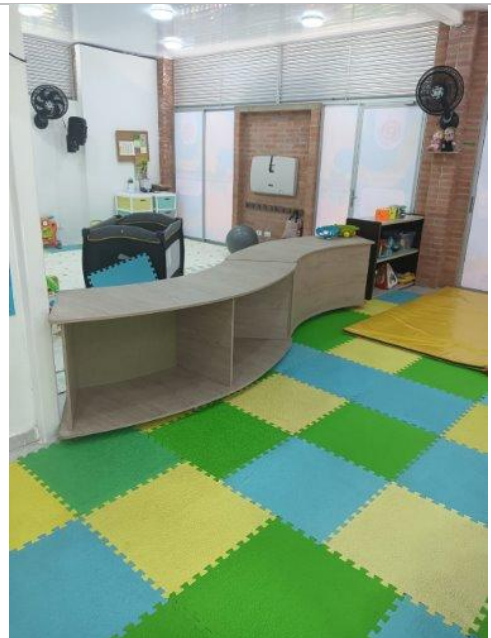

- **MANTENIMIENTO ARREGLO TECHOS**



- **FABRICACIÓN DE REPISAS SALON Y BAÑO**

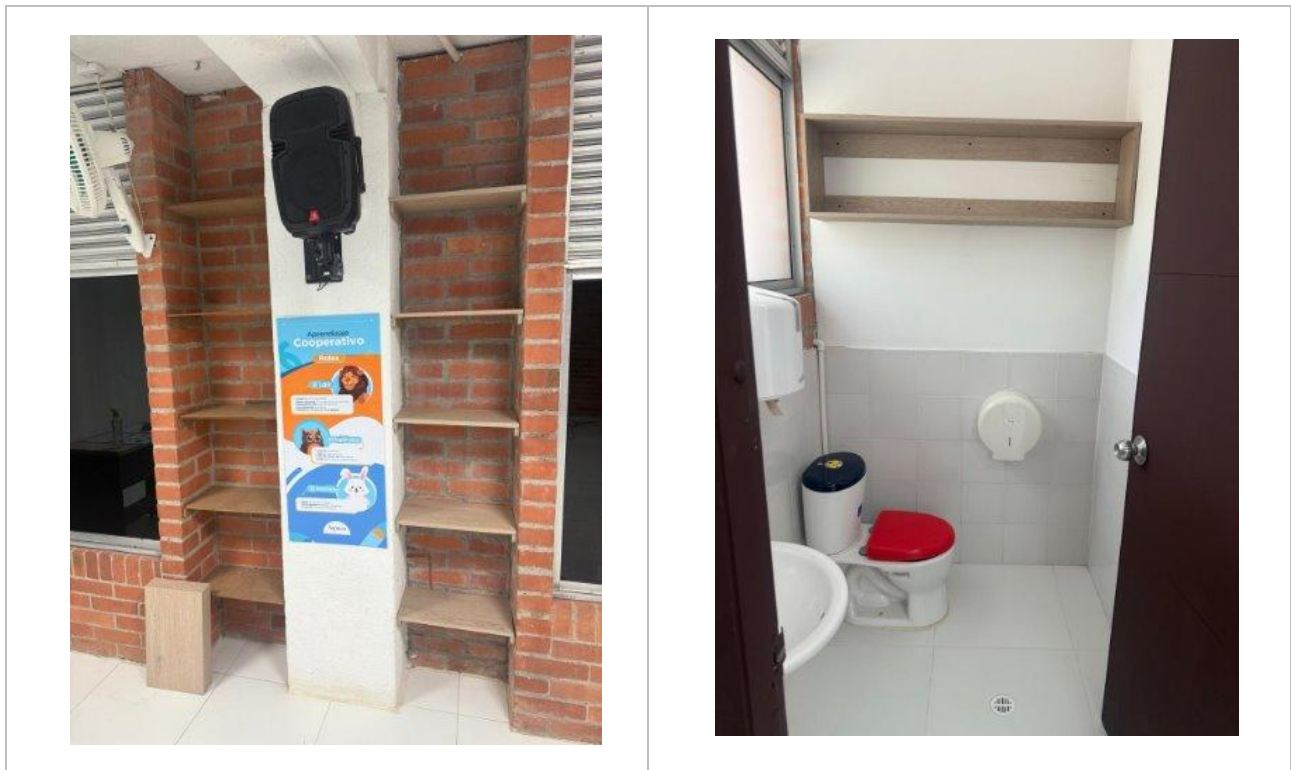

- **ARMADO DE MOBILIARIO**

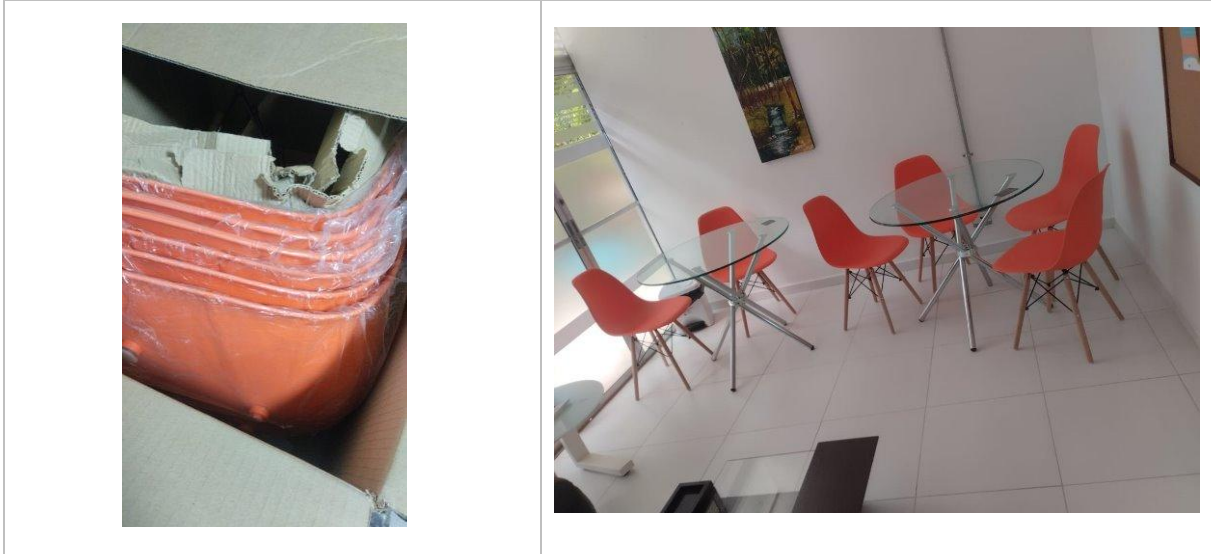

2. FORMACIÓN A PADRES DE FAMILIA

En el año 2025 se promovieron actividades de Formación de Familias ya que esta forma parte de la educación de los niños y es un método para promover su desarrollo a través del incremento de la información, del conocimiento y las habilidades de los padres para atender las necesidades de los niños a lo largo de su desarrollo.

- **TALLER DE INTEGRACIÓN DE FAMILIAS – PROYECTO DE VIDA FAMILIAR**

Trabajamos de manera articulada los dos preescolares, Tamaití y Yatay, en sus respectivas sedes de los colegios mayores, desarrollando una jornada de formación centrada en el Proyecto de Vida Familiar.

Fue un espacio de reflexión y encuentro para las familias, orientado a fortalecer su propósito, unidad y compromiso en la formación de sus hijos.

La jornada culminó con la celebración de la Eucaristía y un almuerzo compartido.

**PROYECTO DE
 VIDA FAMILIAR**



Aspaen Yarey
 Aspaen Tamaití



1

PROPÓSITO DE VIDA FAMILIAR



SEMILLA:

Es el origen, el árbol en potencia. Es lo que somos "WE"

Ramas: Nacen en el tronco y sostiene las ramas y los frutos. Son acciones concretas, acuerdos familiares que les llevan a vivir el Propósito Familiar.

Tronco: Es el eje que soporta el árbol y se define como el propósito de vida familiar hoy.

Raíces: Sostiene el árbol y garantiza la supervivencia. Proceden de la historia del esposo y la esposa.



2

ACOMPAÑAMIENTO DE CENTROS CULTURALES DEL OPUS DEI

Sol para tu árbol

Retiros para mujeres
 3er martes de mes - Hora: 9:00 a.m.
 3er jueves de mes - Hora: 5:30 p.m.

Lugar: Centro Cultural Narval - Carrera 38 No. 46 - 16 Cabecera

4' sábado de mes - Hora: 9:00 a.m.
 Lugar: Aspaen Cantillana

Retiros para hombres
 2' martes y 4' martes de mes
 Hora: 6:00 a 8:00 p.m.

4' domingo de cada mes
 Hora: 9:30 a 11:30 a.m.
 11:30 a.m. Eucaristía para las familias

Lugar: Centro Cultural las Palmas
 Calle 44 No. 29 - 16.
 Costado Sur del Parque las Palmas.

Adicional a los retiros mensuales, en ambos Centros Culturales realizan actividades de desarrollo personal y familiar, para niños, jóvenes y adultos.

¿Quieres saber más?

Narval - Clara Amaya: 314 652 3281
 Las Palmas - Néstor Franco: 300 560 1197

11



FAMOF
CURSOS BUCARAMANGA
I SEMESTRE 2025- 2026

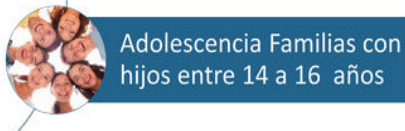
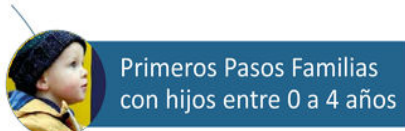

Las directoras de curso estarán enviando la información de cada curso y el link para la inscripción.

Fecha de inicio:

Viernes 17 de octubre de 2025

El agua para tu árbol

DAIP FAMILIAS
Desarrollo
Armónico de la
Identidad Personal



La matriz DAIP acompaña el proceso de formación de tu hijo, desde el Preescolar hasta graduarse. En la entrevista y luego en la preceptoría, será la guía para definir las metas de mejora personal que lo lleven a buscar la verdadera felicidad.

Todos las personas tenemos:

Dimensiones:	Constituyentes:
Voluntad	Singularidad
Cognitiva	Apertura (trabajo - comunicación)
Afectiva	Originación
Física	

Plan de Formación DAIP - Tercero de Infantil			
DIMENSIÓN VOLUNTAD	Obedezco a papá, mamá y a los profesores a la primera y con alegría	Soy responsable de mis cosas, encargos, trabajos.	Soy feliz ayudando a los demás
DIMENSIÓN INTELLECTUAL	Utilizo el lenguaje de forma correcta, expresándome con claridad.	Soy creativo, jugando, de mis amigos buenos ideas y quiero compartirlos con los demás.	Me gusta estar en compañía, escuchar y hablar de mis cosas.
DIMENSIÓN AFECTIVA	Hago mi trabajo/ encargos y lo hago con alegría y tranquilidad.	Si me equivooco, me disculpo, lo vuelvo a intentar con tranquilidad.	Juego con todos y me adapto a lo que juegan.
DIMENSIÓN FÍSICA	Me visto sin ayuda.	Me fijo en los detalles, el olor, los colores, el orden.	Saludo con alegría, a quien viene a casa y con quien me encuentro.
		TRABAJO	COMUNICACIÓN
	SINGULARIDAD	APERTURA	
			ORIGINACIÓN



FAMOF FIFD MEMBER

Familias que ayudan a otras familias a descubrir juntos la belleza de la vida en familia para inspirar un mundo más humano

Cursos que ofrece FAMOF

- Primeros Pasos (0-4 años)
- Primeras Conversaciones (4-5 años)
- Primeras Letras (6-7 años)
- Proyecto Personal (Tercero infantil)
- Amor Matrimonial 1 (Tercera a séptima)
- Amor Matrimonial 2 (Tercera a séptima)
- Primeras Decisiones (8-10 años)
- Preadolescencia (11-13 años)
- Adolescencia (14-16 años)
- Amor Matrimonial 3 (+25 años casados)
- Alumnos (Todos los edades)
- Papel del Padre

9

DAIP FAMILIAS

Plan de formación familias DAIP
Reporte de participación de las familias

Etiquetas de fila	Cuenta de Curso	
<input type="checkbox"/> Tamaití BC-A		23
02. Educar desde pequeños		11
01. Comunicar el amor		12
<input type="checkbox"/> Tamaití K1-A		26
02. Educar desde pequeños		14
01. Comunicar el amor		12
<input type="checkbox"/> Tamaití K2-A		13
02. Educar desde pequeños		5
01. Comunicar el amor		8
<input type="checkbox"/> Tamaití K2-B		4
01. Comunicar el amor		4
<input type="checkbox"/> Tamaití K3-A		70
02. Educar desde pequeños		36
01. Comunicar el amor		34
<input type="checkbox"/> Tamaití K3-B		34
02. Educar desde pequeños		16
01. Comunicar el amor		18
<input type="checkbox"/> Tamaití K4-A		9
02. Educar desde pequeños		5
04. Sobrevivir a los adolescentes		1
01. Comunicar el amor		3
Total general:		179

Informe de Gestión 2025 – Asamblea General de Miembros Fundadores

- **EUCARISTIA MENSUAL**

Eucaristías mensuales en el preescolar, como parte de nuestro acompañamiento espiritual a los niños y sus familias, fomentando desde la primera infancia el amor a Dios y la vivencia comunitaria de la fe.



- **VIRTUD DE LA OBEDIENCIA**

Durante este periodo trabajamos con los niños la virtud de la obediencia a través de “Obediman”, un personaje pedagógico diseñado para enseñar de manera cercana y significativa la importancia de escuchar, atender indicaciones y responder con actitud positiva.

Por medio de historias, ejemplos concretos y situaciones cotidianas del aula, Obediman ayudó a los niños a comprender que la obediencia no es solo cumplir normas, sino un acto de amor, respeto y confianza hacia los adultos que los acompañan en su proceso de crecimiento.

Esta estrategia permitió reforzar hábitos como seguir instrucciones, respetar turnos, atender llamados y asumir pequeñas responsabilidades acordes a su edad.

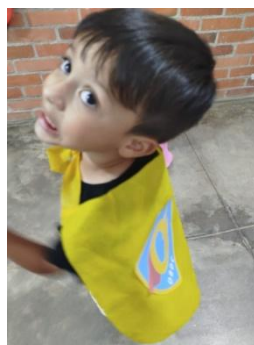

Informe de Gestión 2025 – Asamblea General de Miembros Fundadores

- **MIÉRCOLES DE TRABAJO BIEN HECHO – EQUIPO DOCENTE**

Como parte de nuestra cultura institucional de mejora continua, los primeros miércoles de cada mes realizamos el espacio denominado “**Miércoles de Trabajo Bien Hecho**”, dirigido al equipo docente.

En esta oportunidad, las docentes participan en una visita formativa al Centro Cultural Narval del Opus Dei, donde viven un espacio de crecimiento profesional y personal, orientado a fortalecer la excelencia en su labor educativa, a la luz de los principios de San Josemaría Escrivá de Balaguer.

Estos encuentros mensuales buscan promover la reflexión sobre el trabajo bien hecho, la rectitud de intención en la misión formativa y el compromiso con la calidad en cada detalle del acompañamiento al proyecto de vida de los niños y sus familias.

- **CONVIVENCIA EQUIPO DOCENTE**

El equipo docente vivió una jornada de tres días en la casa de convivencias Torre Blanca, un espacio de formación y reflexión orientado al fortalecimiento de nuestra misión institucional.

Durante estos días trabajamos el propósito superior de Aspaen, profundizando en nuestro rol como canal y acompañantes de las familias en la construcción de su proyecto de vida familiar.

Fue una experiencia de crecimiento personal y profesional que reafirmó nuestro compromiso con la excelencia educativa y la formación integral de los niños y sus familias.



3. APOYO A LA PROMOCIÓN INSTITUCIONAL

- COMUNICACIÓN TÁCTICA PREESCOLARES





• **COMUNICACIÓN OPERATIVA**



4. APOYO A PROGRAMAS Y PROYECTOS SOCIALES

NOMBRE DE LA FUNDACION	CORPORACION PARA LA CONSTRUCCION DE SENTIDO HUMANO SOCIAL Y COMUNITARIO
FECHA DE REALIZACION	26/12/2025
PROYECTO O ACTIVIDAD:	- Entrega de Mercados para la fundación
No PARTICIPANTES:	1 Fundación
OBJETIVOS DE LA ACTIVIDAD:	<p>Contribuir a la seguridad alimentaria de personas en condición de vulnerabilidad.</p> <p>Apoyar la labor social desarrollada por la fundación de comedores comunitarios.</p> <p>Fortalecer el acceso a alimentos básicos para poblaciones de escasos recursos.</p> <p>Promover acciones solidarias que generen impacto social positivo en la comunidad.</p>
POBLACIÓN A QUIEN VA DIRIGIDO:	La actividad está dirigida a personas de escasos recursos y en situación de vulnerabilidad, beneficiarias de los comedores comunitarios administrados por la fundación, quienes dependen de estos espacios para garantizar su alimentación diaria y mejorar su calidad de vida.
NUMERO DE BENEFICIADOS:	Aproximadamente 30 Personas
LOGROS ACTIVIDAD:	<ul style="list-style-type: none"> - Entrega efectiva de mercados destinados a la preparación de alimentos en los comedores comunitarios. - Apoyo directo a la sostenibilidad del servicio de alimentación brindado por la fundación. - Beneficio a personas de escasos recursos mediante el fortalecimiento del suministro de alimentos. - Reafirmación del compromiso social con el bienestar de poblaciones vulnerables.
DETALLE ACTIVIDAD	
La actividad consistió en la entrega de alimentos con productos de la canasta básica, destinados a la fundación de comedores comunitarios para la preparación y distribución de alimentos a personas de escasos recursos. La donación fue realizada de manera organizada y conforme a los lineamientos establecidos, con el propósito de apoyar la atención alimentaria y contribuir al bienestar de la población beneficiada.	
REGISTRO FOTOGRAFICO	

Informe de Gestión 2025 – Asamblea General de Miembros Fundadores



- **CORPUS CHRISTI**

Se recolectaron mercados para ser entregados a familias de escasos recursos.

- **EUCARISTÍA CELEBRACIÓN DE LA VIDA**

Fundación Custodiando Vidas

Informe de Gestión 2025 – Asamblea General de Miembros Fundadores

En articulación con la Fundación Custodiando Vidas, organización dedicada a la protección y defensa de la vida, iniciamos esta iniciativa con la celebración de una Eucaristía, ofreciendo este espacio por las madres gestantes y sus hijos.

Posteriormente, se invitó a las familias a vincularse mediante la donación de elementos de aseo y ropa, destinados a mujeres embarazadas que han enfrentado situaciones de riesgo y han decidido decir “sí” a la vida.

Esta actividad permitió fortalecer en nuestra comunidad educativa el valor del respeto por la vida, la solidaridad y el acompañamiento generoso a quienes atraviesan momentos de vulnerabilidad.

- **DONATÓN DE REGALOS EN NAVIDAD**

Durante el mes de diciembre, las familias del preescolar participaron en una campaña solidaria mediante la donación de juguetes y productos de aseo destinados a los abuelos de un ancianato.

Gracias a la generosidad de nuestra comunidad educativa, los aportes fueron entregados a la fundación Consentidos y Ancianato Floridablanca, llevando no solo ayudas materiales, sino también un mensaje de cariño, solidaridad y cercanía.

Esta iniciativa permitió fortalecer en nuestros niños y sus familias el valor de la generosidad y el compromiso social con quienes más lo necesitan.



5. OPERACIONES CELEBRADAS CON LOS FUNDADORES Y CONTINUADORES, CON LOS ADMINISTRADORES

La Corporación para el desarrollo educativo CORPADE TAMAITÍ, no desarrolló ninguna operación con miembros fundadores, continuadores ni con administradores.

6. CUMPLIMIENTO DE LAS NORMAS SOBRE PROPIEDAD INTELECTUAL Y DERECHOS DE AUTOR POR PARTE DE LA CORPORACIÓN

En relación con lo ordenado en la Ley 603/2000 sobre derechos de autor, manifiesto que la administración está dando cumplimiento a su obligación de utilizar software debidamente licenciado, además, CORPADE TAMAITÍ cumple con las normas de propiedad intelectual y derechos de autor.

7. LEY 1676 DE 2013 (FACTORING)

CORPADE TAMAITÍ no ha obstaculizado de ninguna forma las operaciones de factoring que los proveedores y acreedores de la entidad han pretendido hacer con sus respectivas facturas de venta.

8. PAGOS DE CONTRATOS LABORALES Y SEGURIDAD SOCIAL

La corporación no tiene deudas pendientes laborales ni con el sistema de seguridad social. En la actualidad, tampoco tiene contratos laborales vigentes.



DIEGO FERNANDO JIMENEZ VALENZUELA
GERENTE
CORPADE TAMAITÍ