

CORPADE CANTILLANA INFORME DE GESTIÓN 2025

ASAMBLEA GENERAL DE MIEMBROS FUNDADORES Y CONTINUADORES

DE ACUERDO CON EL OBJETO SOCIAL DE LA CORPORACIÓN

Integrar los esfuerzos de sus Miembros, con el objetivo de:

A. Promover y apoyar la fundación de Centros Educativos, acordes con el modelo educativo de la Asociación para la Enseñanza – ASPAEN, donde se privilegie una formación integral personalizada de excelencia para toda su comunidad educativa, formación guiada por los postulados de la doctrina cristiana y en conformidad con el Magisterio de la Iglesia Católica, sin embargo de lo cual tanto la Corporación como los Centros Educativos promovidos no serán, ni oficial ni oficiosamente, confesionales, respetando las ideas y creencias de terceros y no comprometiendo con sus actos sino la actuación de sus miembros y administradores, sin pretender jamás ampararse en la Iglesia, ni en ninguna de sus instituciones.

B. Propender por la expansión de cobertura y mejora de la calidad de la educación en Colombia, mediante la promoción y el apoyo al modelo educativo de la Asociación para la Enseñanza – ASPAEN.

C. En unión con el Centro o los Centros Educativos que promueva, y las Asociaciones con las cuales se confedere, la Corporación impulsará y apoyará planes y programas de formación para los padres y demás familiares de sus estudiantes, entendiendo que solamente en colaboración con ellos, que tienen las mayores responsabilidades respecto a sus hijos, se alcanzará el objeto primordial de la Corporación que es la verdadera y sólida formación de todos ellos. Estos planes y programas de formación se harán extensivos a las familias de los profesores y del personal de apoyo del Centro Educativo.

D. Aunar o integrar los esfuerzos de sus miembros y de terceros con el fin de adquirir, construir, reparar o tomar en arrendamiento, edificaciones, terrenos u otras instalaciones, destinadas a los centros de enseñanza que la Corporación determine, y a procurar recursos económicos para los mismos. Igualmente, podrá adquirir la dotación general que dichos centros de enseñanza requieran, tales como mobiliarios, equipos de cómputo, de laboratorio, bibliotecas, equipos deportivos y demás elementos necesarios para su funcionamiento, así como medios de transporte.

E. Independientemente o en unión con el o los centros de enseñanza promovidos, o con entidades privadas y oficiales, propiciar y realizar programas de desarrollo social continuo e interés general en beneficio de familias de los sectores más desprotegidos social y económicamente. Procurar principalmente de sus miembros y de terceros, las ayudas y los recursos requeridos para que, en las instalaciones del respectivo centro de enseñanza, funcione una jornada adicional independiente para niñas o varones provenientes de las familias antes anotadas.

En virtud del contrato de comodato celebrado entre la Corporación de padres de familia para el desarrollo educativo Cantillana – CORPADE CANTILLANA y Asociación para la enseñanza - ASPAEN, es grato presentar a Ustedes el informe de gestión de la Junta Directiva de la Corporación de Padres de Familia para el Desarrollo Educativo CORPADE CANTILLANA, correspondiente al año 2025:

1. DESARROLLO DE INFRAESTRUCTURA

Durante el año 2025, Durante el año 2026, se ejecutaron diversas actividades de mantenimiento y mejoramiento en las instalaciones de la institución, incluyendo labores de limpieza en cunetas de tierra y cemento, desagües, techos y zonas comunes. Asimismo, se realizaron trabajos de pintura general en el edificio académico, salones, oratorio y áreas exteriores, así como mantenimiento de pasamanos, bolardos, estructuras, maderas y mobiliario. Se efectuaron reparaciones locativas como arreglo de pisos en granito, adoquines de la carretera, huella de acceso al edificio, bancas perimetrales y solución de goteras, además del cambio de techo en el archivo. También se adelantaron labores de poda general, adecuación de espacios, mantenimiento de cocinas y oficinas, e instalación de cámaras perimetrales y sistema de sonido ambiental, contribuyendo al adecuado funcionamiento y conservación de la infraestructura institucional. Es importante destacar que los costos de estas actividades no están reflejados en los Estados Financieros de la Corporación, debido al contrato de Comodato vigente con la Asociación para la Enseñanza, ASPAEN.

- **ARREGLO Y PINTURAS CASA DE MUÑECAS**



- CAMBIO DE ASIENTOS PARA SANITARIOS



- PINTURA CUARTO ASEO

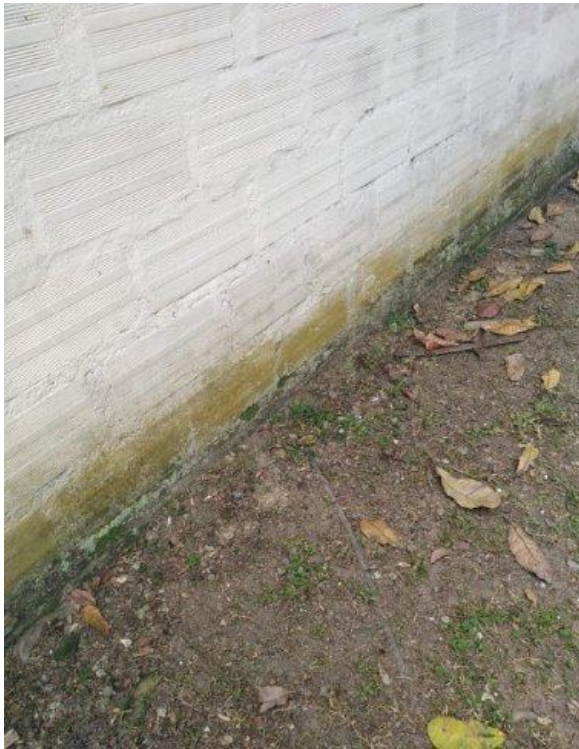

- CAMBIO DE LUCES SALÓN DE ESPEJOS



- LIMPIEZA DE TECHOS



- LIMPIEZA DE ZONAS VERDES



- **COMPRA DE MESONES**



- **COMPRA E INSTALACION DE FOGONES**

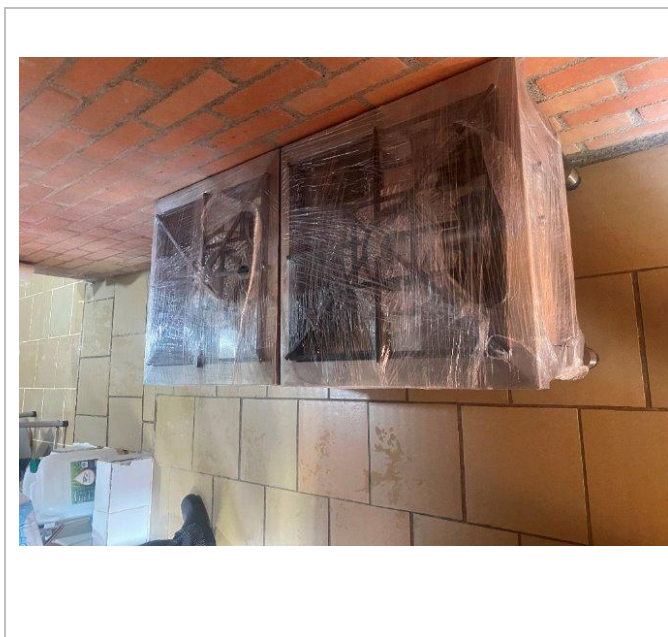

- CAMBIO DE PUERTAS COCINA



- CAMBIO DE PUERTAS BAÑOS



- CAMBIO Y AUTOMATIZACIÓN SONIDO CAMBIO DE CLASES



- ADECUACIÓN DE ROMBOS ROJOS



- **PODA GENERAL DE ZONAS VERDES**

Antes



Después

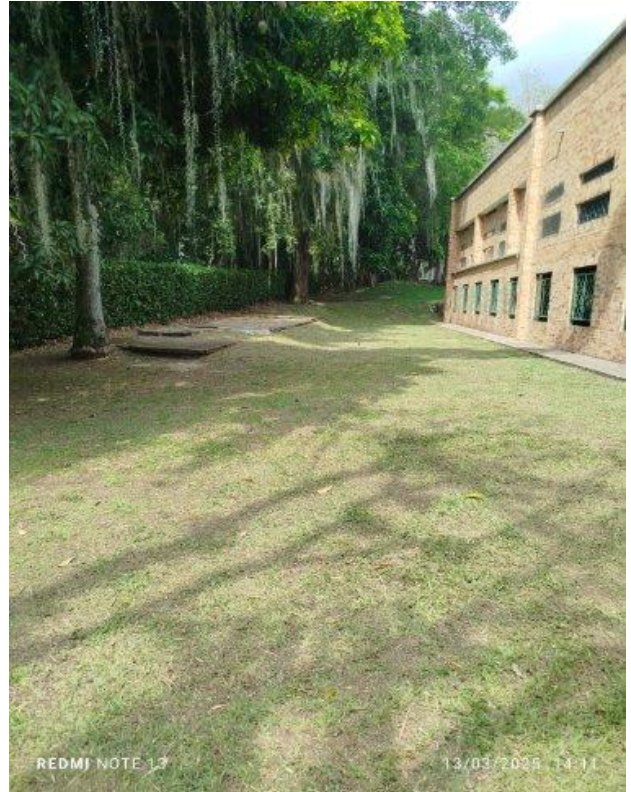
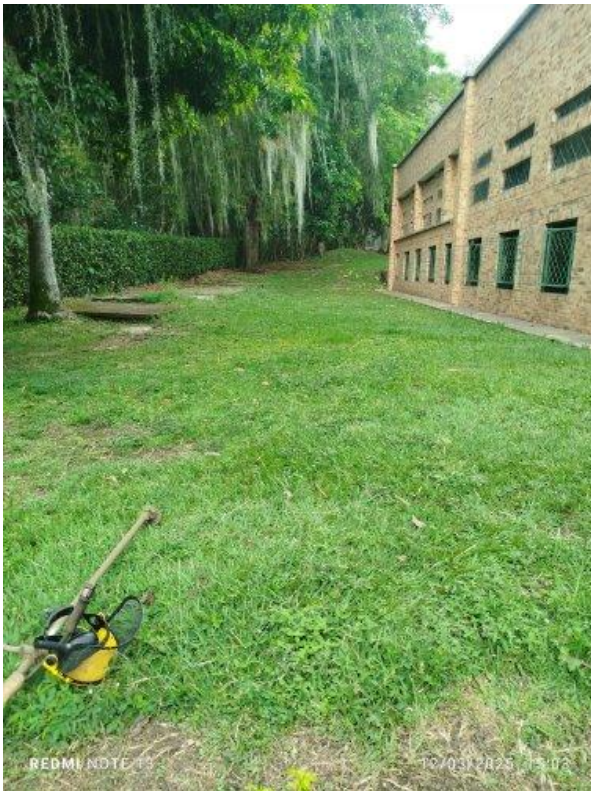

PODA GENERAL INTERNA Y EXTERNA DE SWINGLEA



- **ARREGLO DE GOTERAS Y CAMBIO DE CINTA FLANCHE**

Antes



Después

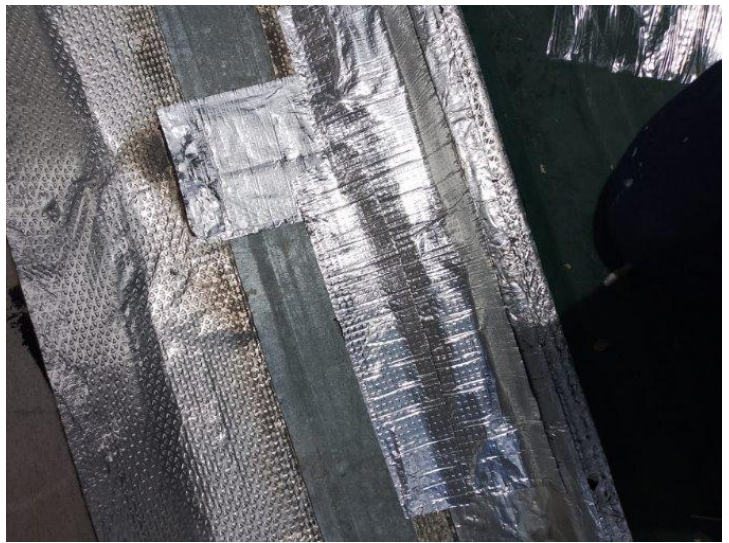

- **LIMPIEZA GENERAL DE DESAGUES Y CUNETAS COLEGIO**



- **INSTALACIÓN DE CORNETAS SONIDO AMBIENTAL**



- **MANTENIMIENTO EXTERNO ORATORIO**

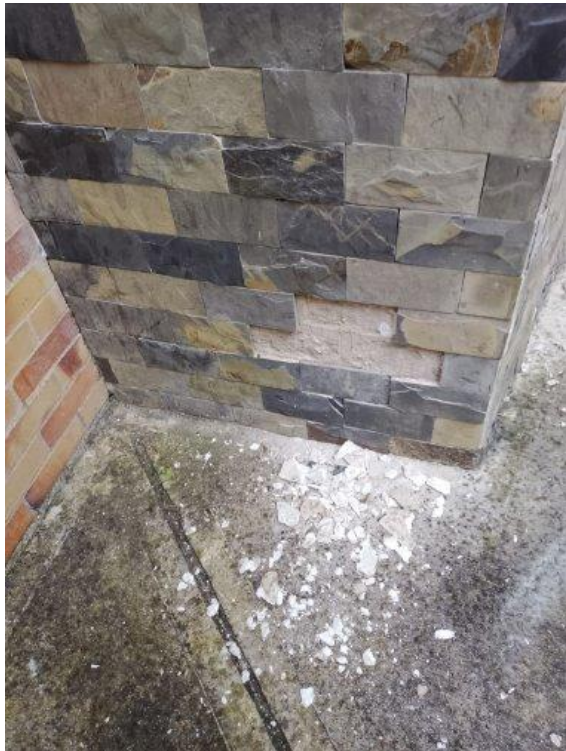

- CAMARAS PERIMETRALES



- **PODA LOTE AUTOPISTA**



- **MANTENIMIENTO Y PINTURA GENERAL DE PUPITRES**



- **PINTURA DE PORTONES Y ACCESO AL COLEGIO**



- **ADECUACIONES OFICINA**



- **MANTENIMIENTO TECHO COMEDOR**

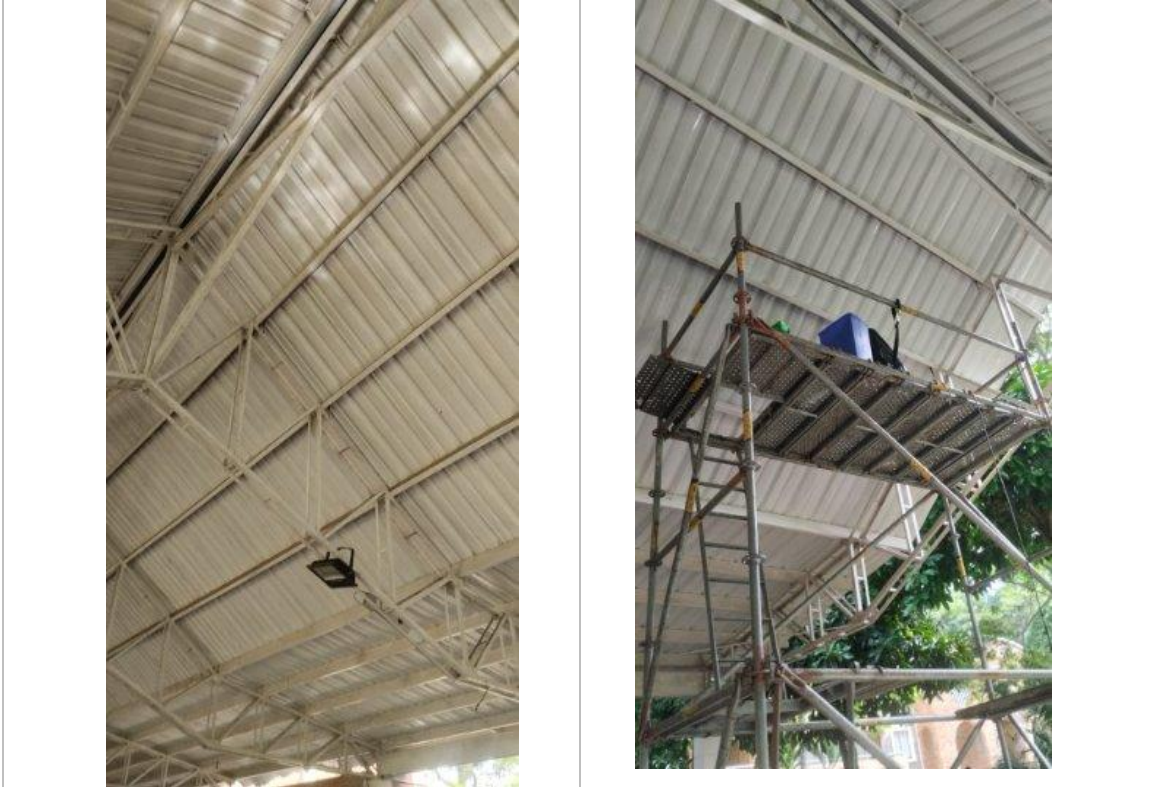

- **ADECUACIONES COMEDOR**



- **ADECUACIONES COMEDOR**



- ADECUACIONES COMEDOR (ZONA DE SERVICIO)

ANTES



DESPUES



- **ADECUACIONES COMEDOR**

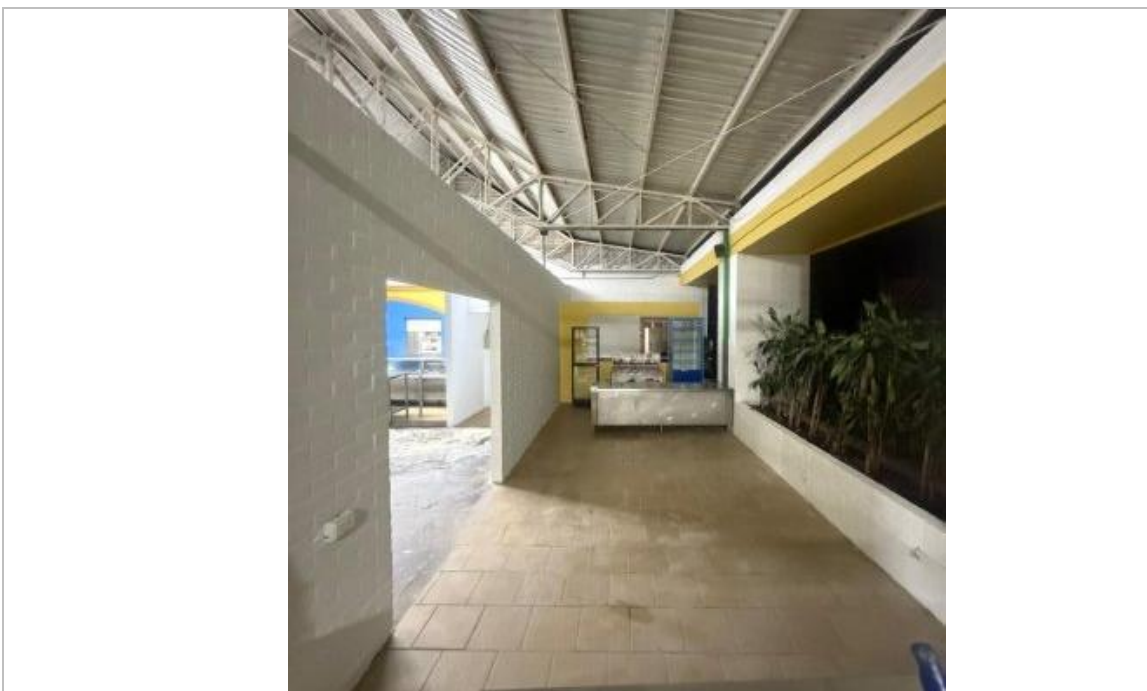

- **ADECUACIONES COMEDOR**



- **ADECUACIONES DE MOBILIARIO**



- **DIVISION SALA DE JUNTAS Y OFICINAS**

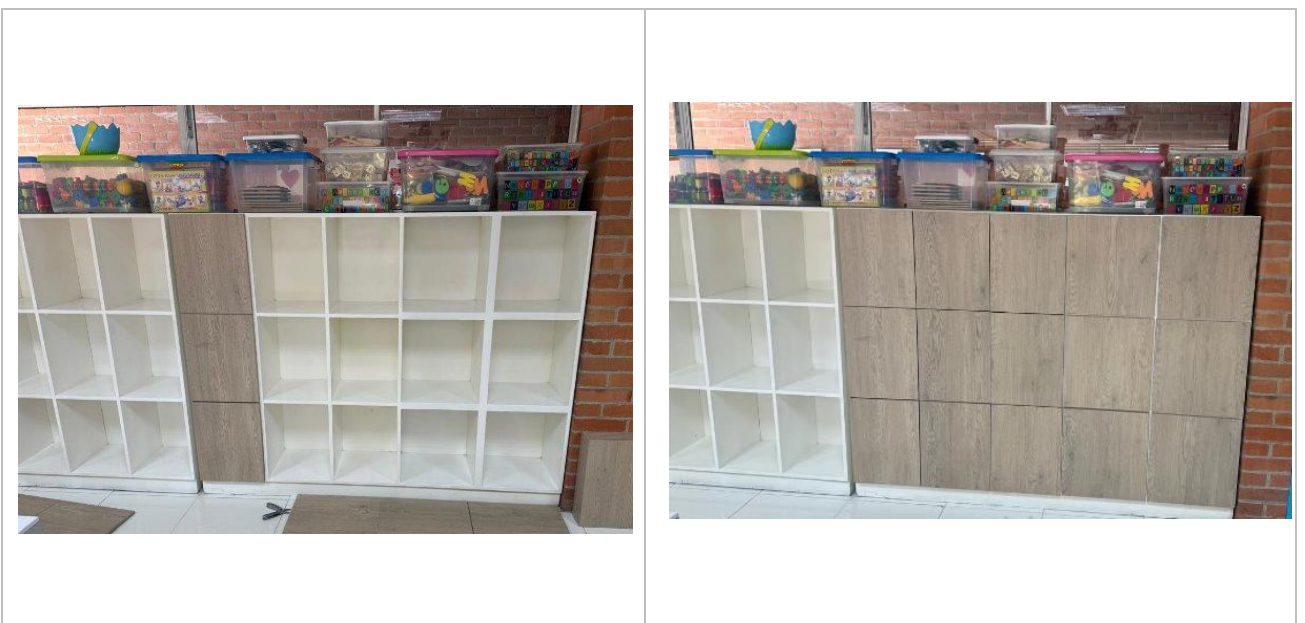

- **ADECUACIONES PARA INSTALACIÓN DE LAVAVAJILLAS**

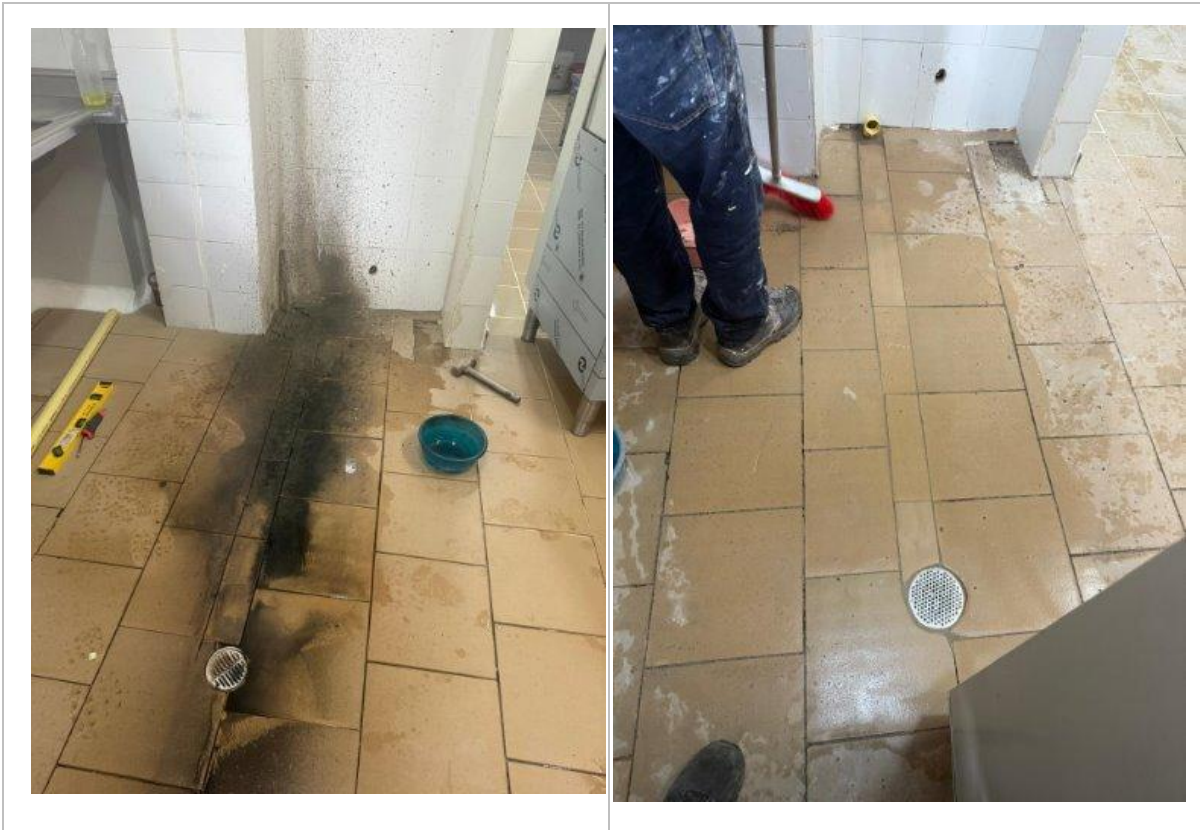

- **CAMBIO DE REJILLAS COCINA**



- PINTURA COCINA

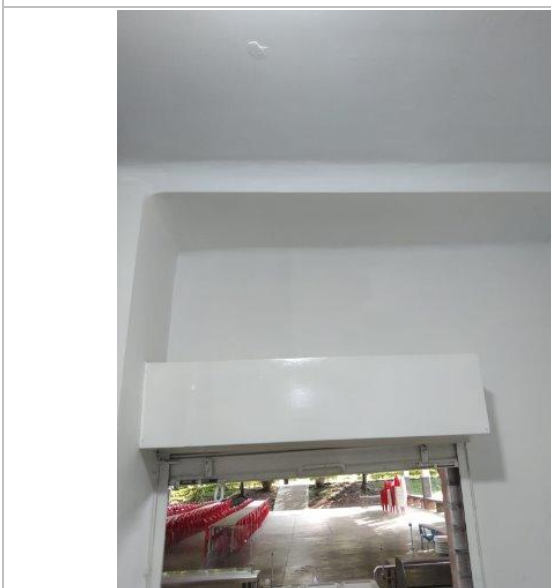

2. FORMACIÓN A PADRES DE FAMILIA

En el año 2025 se promovieron actividades como talleres de integración familiar y demás actividades de Formación a familias, estos talleres significan un apoyo pedagógico donde se le facilita a las familias nuevas técnicas y estrategias, que funcionan como recursos para la educación de sus hijos.

- TALLERES FAMILIARES POR NIVEL MATERIAL ESCUELAS FAMILIAS DAIP



• GRAN CONFERENCIA FAMILIAR

Cantillana

Gran Conferencia Familiar

Inducción y reinducción de familias

Participación del 60% de las familias.

62,4% primaria
57,3% bachillerato

Actividad incluida dentro el plan de reconocimientos.

Participación del 34% de familias de primaria
25% de bachillerato.



• TALLER VIRTUD DEL AÑO

Taller de Integración Familiar

Talleres conjuntos Saucará – Cantillana

Participación promedio 55%
64% primaria
45% bachillerato

Taller virtud del año

Participación promedio 64%

81% primaria
48% bachillerato

Taller mi primera cita
7º grado 77%



- RETIROS MENSUALES – MIERCOLES DE MAMÁS



**Retiro de Mamás,
Colaboradoras y Amigas**

Cantillana, Tamaití y Saucará
Zona Sur y Piedecuesta

Sábado
30 de agosto

Horario:
9:30a.m. a 12:00m.

Aspaen
Tamaití
Yatay
CANTILLANA SAUCARÁ

Miércoles de Mamás

Dirigido a:

Mamás y amigas de Aspaen Cantillana, Aspaen Tamaití, Aspaen Saucará y Aspaen Yatay.

Fecha / Hora:

Miércoles, 3 de septiembre / 7:30 a.m.

Lugar:

Biblioteca Aspaen Cantillana

Tema:

"Pautas para la construcción de relaciones afectivas saludables: Matrimonio"
Mauricio Ayala - psicólogo



- FAMOF



3. APOYO A LA PROMOCIÓN INSTITUCIONAL

- COMUNICACIÓN TÁCTICA PYC



- COMUNICACIÓN OPERATIVA PYC

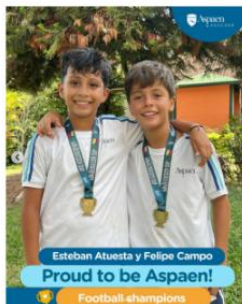
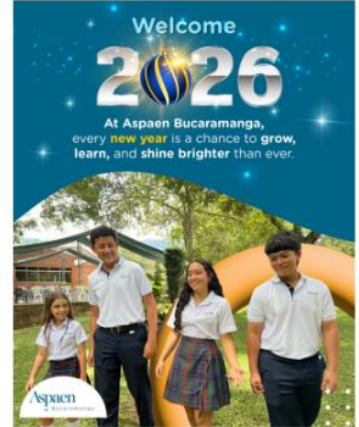

4. APOYO A PROGRAMAS Y PROYECTOS SOCIALES

NOMBRE DE LA FUNDACION	Barrios de Bucaramanga
FECHA DE REALIZACION	27/12/2025
PROYECTO O ACTIVIDAD:	- Entrega de 30 Kit Escolares
No PARTICIPANTES:	Lugares: -Asentamiento 12 de octubre -Comuna 14 barrio Albania -Comuna 14 barrio Retiro
OBJETIVOS DE LA ACTIVIDAD:	Contribuir al acceso a materiales educativos básicos para niños y niñas pertenecientes a poblaciones vulnerables. Apoyar la permanencia escolar y el proceso de aprendizaje mediante la entrega de kits escolares. Generar un impacto social positivo que fortalezca la equidad y la inclusión educativa. Promover acciones solidarias orientadas al bienestar y desarrollo integral de la comunidad beneficiada.
POBLACIÓN A QUIEN VA DIRIGIDO:	La actividad está dirigida a niños y niñas en edad escolar pertenecientes a poblaciones vulnerables, provenientes de familias en situación de vulnerabilidad socioeconómica, con acceso limitado a recursos educativos, priorizando estudiantes que requieren apoyo en útiles escolares para el adecuado desarrollo de su proceso académico.
NUMERO DE BENEFICIADOS:	Aproximadamente 30 Niños
LOGROS ACTIVIDAD:	<ul style="list-style-type: none"> - Entrega efectiva de 30 kits escolares a niños y niñas en condición de vulnerabilidad. - Beneficio directo a estudiantes que requerían apoyo en útiles escolares para el desarrollo de sus actividades académicas. - Fortalecimiento del compromiso social y comunitario de la entidad organizadora. - Contribución al mejoramiento de las condiciones educativas de la población beneficiada.
DETALLE ACTIVIDAD	
La actividad consistió en la entrega de 30 kits escolares, los cuales contenían útiles básicos necesarios para el desarrollo académico de los estudiantes. La entrega se realizó de manera organizada y directa a la población beneficiaria, priorizando criterios de vulnerabilidad. Durante la jornada se promovieron mensajes de motivación e importancia de la educación, reafirmando el compromiso con el apoyo a la niñez y al fortalecimiento del derecho a la educación.	
REGISTRO FOTOGRAFICO	



PROYECTO DE SOSTENIBILIDAD SOCIAL 2024-2025

1. INSTITUCION EDUCATIVA: ASPAEN CANTILLANA

2. ACTIVIDADES PROGRAMADAS

- **Make a Wish:** constará de 6 semanas desde la entrega del deseo hasta el cumplimiento de este, estas actividades serán para los grados quinto, décimo y AP1.
- **Fundaciones:** Se realizarán 3 encuentros a lo largo del año escolar entre la comunidad educativa y las fundaciones que hacen parte del proceso con los grados primero, segundo, tercero, cuarto, sexto, séptimo, octavo, noveno, AP2.

3. PROYECTO O ACTIVIDAD:

Make a Wish: la Fundación hará la entrega de 8 deseos por cumplir distribuidos de la siguiente forma; 2 para los grados quintos y 6 para los grados décimo y ap1. Se tendrá un primer encuentro vía virtual por parte de la fundación donde se darán los parámetros de trabajo para las seis semanas desde la recepción del deseo hasta la entrega de este.

Luego de esto se organizarán los roles de trabajo en el grupo estableciendo: la planeación, aprobación de la planeación por parte de la fundación, anticipación, entrega del deseo, entrega del video y solicitud de reembolsos para los grupos que lo requieren.

Fundaciones:

- Encuentro 1: Asignación de las fundaciones – grupos de Cantillana, conocimiento del proyecto e institución (para las fundaciones) y conocimiento de las fundaciones (estudiantes).
- Encuentro 2: Visita a las sedes de cada fundación para conocer la fundación y compartir con sus usuarios.
- Encuentro 3: Entrega de donaciones.
- Adicional: se propuso para las festividades de fin año donar regalos para apoyar a las fundaciones con niños, ya que a fin de año hacen actividades para darles un regalo a cada uno de los niños de la fundación.

4. PARTICIPANTES: Comunidad educativa de ASPAEN Cantillana, directivos y usuarios de las diferentes fundaciones.

4.1 TIPO DE PARTICIPANTES: Estudiantes de los grados de primero a décimo, AP1 y AP2.

4.2 POBLACIÓN A QUIEN VA DIRIGIDO:

Población con discapacidad cognitiva, niñas y jóvenes bajo la protección del ICBF, población con cáncer, niños de Centro Abastos, adultos mayores, jóvenes y adultos en rehabilitación por adicciones, niñas y niños de escasos recursos.

5. OBJETIVOS DE LA ACTIVIDAD: Promover el liderazgo de las estudiantes de Cantillana por medio de acciones que sean a favor de la comunidad asignada e impacte en el apoyo a sus necesidades primarias.

5.1 LOGROS ACTIVIDAD:

- Vincular a la comunidad educativa de ASPAEN Cantillana
- Vincular a 11 fundaciones al proyecto
- Generar acciones que apoyen la labor de cada fundación
- Recolectar donaciones para cada una de las fundaciones por medio del compartir durante la segunda visita y las donaciones finales que apuntan a la expectativa manifestada por cada fundación.

6. DETALLE DE ASIGNACIONES ASPAEN CANTILLANA-INTITUCIONES

NOMBRE DE LA FUNDACIÓN	GRADO ASIGNADO	CANTIDAD DE USUARIOS
Héroes y Valientes	Primero	220 niños y niñas
San Miguel	2A-2B	25 adultos mayores
Hogar Maria Margarita	3A – 3B	100 niñas en periodo de escolarización (primaria-bachillerato)
Hermanos sin condiciones	4ª-4B	100 niños y niñas
Make a Wish	5A,5B,10° Y AP1	8 deseos.
Refugio San José	Noveno	50 usuarios entre 10-18 años y 4 que superan la mayoría de edad, pero presentan una discapacidad cognitiva (género femenino)
Semillas de Ilusión	8B	600 niños entre los 5 y 16 años
Hogares Crea	7ª-7B	50 hombres
Neurosaber	AP2	90 usuarios entre niños, adolescentes y adultos (con discapacidad cognitiva)
Hogar Teresa Toda de Colombia	6ª-6B	70 niñas en periodo de escolarización (primaria-bachillerato-universidad)
Asociación de Voluntarias de Alivio al paciente con Cáncer - AVAC	8A	85 usuarios rotativos por su condición
Hogares Teresa Toda de Colombia	AP2	100 usuarios entre 7 - 24 años (género femenino)

7. ACTIVIDADES REALIZADAS

Fundaciones:

- Primer encuentro: Fue realizado en las instalaciones de Cantillana, el 100% de los grados tuvo el espacio asignado con su fundación, en esta actividad las fundaciones les presentaron a las estudiantes la razón de ser de sus fundaciones y datos relevantes como: años en servicio, misión, visión, población, actividades a favor su población, etc.

- Segundo encuentro: que, realizado en las instalaciones de cada una de las fundaciones, donde se organizaron espacios de interacción, conocimiento de las instalaciones y funcionarios.
- Tercer encuentro: En este encuentro se invitan a las fundaciones al campus de nuestra institución a la clausura del proyecto de Sostenibilidad Social que incluye: Presentación de las fundaciones y agradecimiento por su vinculación y participación, se realizan dos muestras artísticas de alguna de las fundaciones, se realizan las entregas de las donaciones en cabeza del comité de curso y por ultimo se dan las palabras de agradecimiento por parte de un representante de las fundaciones participantes
- Por iniciativa de las familias y estudiantes se generó una campaña extra para la fecha de navidad donde las familias donaron regalos y se distribuyeron entre las fundaciones que tienen población infantil. En el siguiente link se encuentran las evidencias de la posterior entrega. [ENCUENTROS](#)

EVIDENCIAS FUNDACIONES



EVIDENCIAS MAKE A WISH

- 8 Anticipaciones
- 8 entrega de deseos



8. Donaciones: A continuación, se describe las necesidades enunciadas por las fundaciones en orden de prioridad que se enunciaron en el formato de necesidades y expectativas y se contrarresta dicha información para verificar si se logró atender a la necesidad presentada por cada fundación.

FUNDACIÓN	NECESIDAD MANIFESTADA POR LA FUNDACIÓN	DONACIÓN	SE ATENDIÓ A LA NECESIDAD SI/NO
Héroes y Valientes.	1. Apoyo económico para poder cumplir con los 13 programas de apoyo a nuestras familias. 2. Chocolate, leche en polvo, esencia de vainilla líquida, café para colar, vasos de cartón 7 onzas, servilletas. 3. Pañitos húmedos, jabón líquido,	1. \$600.000 en efectivo. 2. Donaciones en especie de: Leche en Polvo, Chocolate, Esencia de Vainilla, Café, Desechables, Útiles de Aseo.	SI
San Miguel	1. Jabón en polvo, límpido, escobas, traperos, suavizante de ropa. límpido ropa color entre otras cosas de aseo institucional. 2. Alimentos no perecederos 3. Pañales, cremas humectantes y antipañalitis	3 escobas. 3 palos de escoba. 4 suavizante de 3000 ml 4 detergentes líquidos de 3000ml 5 Clorox para ropa blanca. 1 paca de 10 kilos de jabón en polvo. 3 repuestos de traperos. 3 bolsas de 900 gr de jabón en polvo. 1 detergente en polvo de 3000 gr. 1 litro de desmanchar Ador para ropa blanca. 1 detergente en polvo floral de tres kilos.	SI

<p>Hogar María Margarita</p>	<p>1. Posibles donaciones: Para el aprovechamiento del espacio del salón de baile con el que contamos queremos ambientarlo. Cuando la temperatura es muy alta dificulta desarrollar las experiencias y queremos adecuarla con nuevas tecnologías que favorezcan el bienestar de las niñas.</p> <p>Dentro de los elementos contemplados:</p> <ul style="list-style-type: none"> - Ventiladores silenciosos o aire acondicionado con 	<p>3 ventiladores nuevos marca Samurai</p>	<p>SI</p>
	<p>capacidad para el aula de baile</p> <ul style="list-style-type: none"> - Televisor Smart tv 70" - Teatro en casa 		
<p>Refugio San José</p>	<ol style="list-style-type: none"> 1. Un video beam 2. Elementos deportivos (bandas elásticas, steps, kit de mancuernas o pesas rusas). 3. Termos de plástico 4. Elementos tecnológicos 5. Elementos como esmaltes y material para hacer manillas. 	<p>Video beam Juegos</p>	<p>SI</p>

Neurosaber	<p>1. Útiles escolares (colores, plastilina, papel seda, cartulina, colon, pinceles, pompones de algodón, saca puntas, papel iris, bombas, copitos de algodón, lapiceros, lápices, lana) 2. Cuentos infantiles, títeres, libros de colorear.</p> <p>3. Útiles aseo, pañales, palitos, crema para la cola, cepillo de dientes, shampoo.</p> <p>4. Ropa como camisas, medias</p> <p>5. Juguetes didácticos.</p>	<ul style="list-style-type: none"> • 16 paquetes de octavos de cartulina escolar • 17 blocks de papel iris • 30 pliegos de papel seda • 15 cajas de plastilina • 32 cajas de lápices • 14 cajas de colores • 15 pinceles • 31 tarros de colbón • 2 cajas de sacapuntas • 14 cajas de lapiceros 	SI
Semillas de ilusión	<p>1. Mesas plásticas blancas</p> <p>2. Mesas y/o sillas plásticas para niños pequeños</p> <p>3. Elementos deportivos balones (micro, fútbol, baloncesto, voleibol, conos, platillos, pitos)</p> <p>4. Material didáctico.</p>	<p>2 mesas rimax para niños</p> <p>12 sillas para niños</p>	SI
Hogares Crea	<p>1. Alimentos no perecederos-granos (alverja, frijol, garbanzo, lenteja)</p>	<p>1 bulto de 30 kilos de arroz,</p> <p>1 paca de granos de lenteja,</p>	

	<p>2. Alimentos enlatados (sardinas- atún)</p> <p>3. Vinilos de colores primarios</p> <p>4. Kit de aseo personal</p> <p>5. Útiles escolares (cuadernos y lapiceros negros)</p>	<p>1 paca de granos de arveja,</p> <p>1 paca de granos de frijol</p>	SI
AVAC	<p>1- Donación en efectivo para subsidiar la asistencia de los pacientes a los tratamientos.</p> <p>2- Ensure y prowey oncológico .crema antiescaras</p> <p>3- mercado productos no perecederos.</p> <p>4- pañales tallas L y XL</p> <p>5 -Ropa de cama para pacientes postrados</p>	<p>- Un paquete de 30 pañales talla L</p> <p>- 5 kits de implementos de aseo personal, que incluyen:</p> <ul style="list-style-type: none"> - 5 cepillos dentales - 5 cremas - 5 jabones 	SI
Hogares Teresa Toda de Colombia	<p>1. Material de estudio-útiles escolares.</p> <p>2. Sudaderas-camisetas</p> <p>3. útiles de aseo</p> <p>4. alimentos no perecederos.</p> <p>5. Toallas de cuerpo.</p>	<p>-50 toallas</p> <p>-13 paquetes de jabones x 4 unidades</p> <p>-Ropa</p>	SI

Hermanos Sin Condiciones	<ol style="list-style-type: none"> 1. Spaguetti y azúcar 2. Garbanzo y lentejas 3. Proteina (Carné y pollo) 4. Aceite 5. Fruver 	<p>-2 arrobas de lentejas de 500gr.</p> <p>-7 arrobas de espaguetti de 1000gr.</p> <p>-3 arrobas y ½ de conchitas de 1000gr.</p>	SI
Deseos Make a Wish	<ol style="list-style-type: none"> 1. Computador 2. Carro a control remoto 3. Celular 4. Día de compras 5. Portátil con forro 6. Conocer a los jugadores del atlético Bucaramanga. 7. Tarde de cine para el pabellón oncológico. 8. Bicicleta con rueditas y puesto auxiliar. 	<ol style="list-style-type: none"> 1. Computador y salida a comer 2. Carro a control remoto con pizzerito. 3. Celular con tarde de juegos en Arkadia 4. Compras por 1'000.000 con asesor de imagen y almuerzo en Barrio Campestre. 5. portátil con forro con tarde de pintura 6. Tiempo de juego con los jugadores del atlético Bucaramanga en la sede oficial, uniforme y balón del equipo. 7. Tarde de cine para el pabellón oncológico con pantalla gigante 	SI
		<p>colchonetas, cojines, snacks saludables, crispetas y regalos.</p> <p>8. Bicicleta con rueditas y puesto auxiliar, almuerzo, vestidos y muñecas de Rapunsel y Blancanieves</p>	

9. **Expectativas:** Se analizó junto con cada representante las expectativas que tenían al inicio del proyecto y como finalizo.

FUNDACIÓN	EXPECTATIVA MANIFESTADA POR LA FUNDACIÓN
Héroes y Valientes.	Continuar con la vinculación al proyecto de sostenibilidad social y que esto nos permita apoyar algunos de los programas que tenemos como fundación.
San Miguel	Muy contentos por unirse a la obra social de la institución y así poder seguir con personas mayores que lo necesitan.
Hogar María Margarita	La respuesta tan positiva y efectiva que se ha tenido por parte de la comunidad ASPAEN para contribuir con nosotros. Nos motiva y alegra que unan esfuerzos para favorecer a poblaciones menos favorecidas

Refugio San José	La expectativa durante la participación del proyecto junto ha sido de un intercambio de experiencias en donde las estudiantes de Cantillana puedan ser un ejemplo a seguir para las usuarias del Refugio San José. Que nuestra población logre identificar aspectos positivos e identifiquen otras formas de vivir la etapa de la adolescencia, así como otros patrones de comportamiento más ajustados a la sociedad.
Neurosaber	Lograr que las estudiantes y los jóvenes de la fundación tuvieran un encuentro de recreación, lúdico y recreativo. Con él. Objetivo de sensibilización sobre estos jóvenes.
Semillas de ilusión	Las expectativas de vinculación. de intercambiar conocimientos y compartir las experiencias y una forma de promocionar la Fundación
Hogares Crea	Para nosotros es un gusto ser parte de este proyecto de labor social donde podemos mostrar a las estudiantes nuestro programa y establecer una relación gana-gana al incentivar en ellas la solidaridad, la compasión y la ayuda; siempre es valioso poder sentir que ayudamos a otros no solo de manera material sino también de manera de escucha. Y así mismo le permite a ella conocer el lado oscuro de las drogas como parte de la prevención del consumo, al ver que esto no es un juego y que puede llegar a todas las personas y dañarlas.
AVAC	Nuestra expectativa al vincularnos: Sensibilizar a los estudiantes en el servicio social. Ayudando especialmente a las personas con cáncer.

Hogares Teresa Toda de Colombia	Como iglesia universal, el compartir, la comunicación de bienes desde lo que ustedes puedan para con nosotras y de nuestra parte la colaboración de lo que necesiten y este en nuestras manos igualmente nuestra oración para que los proyectos de ASPAEN Catillana sigan siendo los proyectos de Jesus y su Reina.
Hermanos Sin Condiciones	El poder ser un medio para sensibilizar a la población escolar desde tempranas edades con respecto a la responsabilidad que tenemos con la sociedad y en especial cuando dejamos de verlo como una obligación y lo hacemos con el corazón.
Make a Wish	Nuestra expectativa es ver cumplidos los deseos de nuestros chiquis y que la anticipación y la entrega del deseo sean momentos mágicos y significativos.

5. OPERACIONES CELEBRADAS CON LOS FUNDADORES Y CONTINUADORES, CON LOS ADMINISTRADORES

La Corporación para el desarrollo educativo CORPADE CANTILLANA, no desarrolló ninguna operación con miembros fundadores, continuadores ni con administradores.

6. CUMPLIMIENTO DE LAS NORMAS SOBRE PROPIEDAD INTELECTUAL Y DERECHOS DE AUTOR POR PARTE DE LA CORPORACIÓN

En relación con lo ordenado en la Ley 603/2000 sobre derechos de autor, manifiesto que la administración está dando cumplimiento a su obligación de utilizar software debidamente licenciado, además, CORPADE CANTILLANA cumple con las normas de propiedad intelectual y derechos de autor.

7. LEY 1676 DE 2013 (FACTORING)

CORPADE CANTILLANA no ha obstaculizado de ninguna forma las operaciones de factoring que los proveedores y acreedores de la entidad han pretendido hacer con sus respectivas facturas de venta.

8. PAGOS DE CONTRATOS LABORALES Y SEGURIDAD SOCIAL

La corporación no tiene deudas pendientes laborales ni con el sistema de seguridad social. En la actualidad, tampoco tiene contratos laborales vigentes.

9. CONTRATO DE COMODATO CON ASPAEN

Seguimiento año 2025:

- ASPAEN ha realizado mejoras y reparaciones necesarias para el uso del bien.
- ASPAEN ha pagado el 100% de los seguros necesarios para cubrir los riesgos propios de los inmuebles, para que, en caso de presentarse un siniestro asociado a los bienes, Corpade esté como beneficiaria de los seguros. Así mismo ha contratado los seguros necesarios para cubrir los riesgos de la actividad educativa desarrollada en las instalaciones objeto de comodato.
- No se han presentado durante el año 2025 daños y perjuicios a terceros

- Se han pagado puntualmente los servicios públicos y en general todo gasto derivado de la tenencia de los muebles.
- Se ha pagado el impuesto predial, así como cualquier contribución de valorización o cualquier otro impuesto, carga o gasto derivado de la propiedad de los inmuebles
- Las obligaciones financieras recibidas en el contrato de comodato se han cumplido al cierre del periodo y se encuentran al día.
- Se ha velado por la vigilancia y seguridad de los inmuebles
- No se ha presentado ningún requerimiento judicial, extrajudicial, administrativo o cualquier tipo relacionado con los inmuebles.

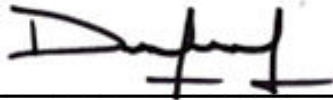

DIEGO FERNANDO JIMENEZ VALENZUELA
GERENTE
CORPADE CANTILLANA