

CORPADE TAMAITÍ
INFORME DE GESTIÓN 2023

ASAMBLEA GENERAL DE MIEMBROS FUNDADORES Y CONTINUADORES

DE ACUERDO CON EL OBJETO SOCIAL DE LA CORPORACIÓN

Integrar los esfuerzos de sus Miembros, con el objetivo de:

A. Promover y apoyar la fundación de Centros Educativos, acordes con el modelo educativo de la Asociación para la Enseñanza – ASPAEN, donde se privilegie una formación integral personalizada de excelencia para toda su comunidad educativa, formación guiada por los postulados de la doctrina cristiana y en conformidad con el Magisterio de la Iglesia Católica, sin embargo de lo cual tanto la Corporación como los Centros Educativos promovidos no serán, ni oficial ni oficiosamente, confesionales, respetando las ideas y creencias de terceros y no comprometiéndolos con sus actos sino la actuación de sus miembros y administradores, sin pretender jamás ampararse en la Iglesia, ni en ninguna de sus instituciones.

B. Propender por la expansión de cobertura y mejora de la calidad de la educación en Colombia, mediante la promoción y el apoyo al modelo educativo de la Asociación para la Enseñanza – ASPAEN.

C. En unión con el Centro o los Centros Educativos que promueva, y las Asociaciones con las cuales se confedere, la Corporación impulsará y apoyará planes y programas de formación para los padres y demás familiares de sus estudiantes, entendiendo que solamente en colaboración con ellos, que tienen las mayores responsabilidades respecto a sus hijos, se alcanzará el objeto primordial de la Corporación que es la verdadera y sólida formación de todos ellos. Estos planes y programas de formación se harán extensivos a las familias de los profesores y del personal de apoyo del Centro Educativo.

D. Aunar o integrar los esfuerzos de sus miembros y de terceros con el fin de adquirir, construir, reparar o tomar en arrendamiento, edificaciones, terrenos u otras instalaciones, destinadas a los centros de enseñanza que la Corporación determine, y a procurar recursos económicos para los mismos. Igualmente, podrá adquirir la dotación general que dichos centros de enseñanza requieran, tales como mobiliarios, equipos de cómputo, de laboratorio, bibliotecas, equipos deportivos y demás elementos necesarios para su funcionamiento, así como medios de transporte.

E. Independientemente o en unión con el o los centros de enseñanza promovidos, o con entidades privadas y oficiales, propiciar y realizar programas de desarrollo social continuo e interés general en beneficio de familias de los sectores más desprotegidos social y económicamente. Procurar principalmente de sus miembros y de terceros, las ayudas y los recursos requeridos para que, en las instalaciones del respectivo centro de enseñanza, funcione una jornada adicional independiente para niñas o varones provenientes de las familias antes anotadas.

Informe de Gestión 2023 – Asamblea General de Miembros Fundadores

En virtud del contrato de comodato celebrado entre la Corporación de padres de familia para el desarrollo educativo Tamaití – CORPADE TAMAITÍ y Asociación para la enseñanza - ASPAEN, es grato presentar a Ustedes el informe de gestión de la Junta Directiva de la Corporación de Padres de Familia para el Desarrollo Educativo CORPADE TAMAITÍ, correspondiente al año 2023:

1. DESARROLLO DE INFRAESTRUCTURA

Durante el año 2023, se llevaron a cabo ajustes en las instalaciones principales, además de la construcción de una cubierta para el área del arenero y baño. También se efectuaron labores de limpieza en diversas áreas en preparación para el comienzo del año académico., cuyos costos no se ven reflejados en los Estados Financieros de la Corporación, en virtud del contrato de Comodato vigente con la Asociación para la Enseñanza, ASPAEN.

PINTURA CERRAMIENTO PREESCOLAR



PINTURA GENERAL DE PUPITRES

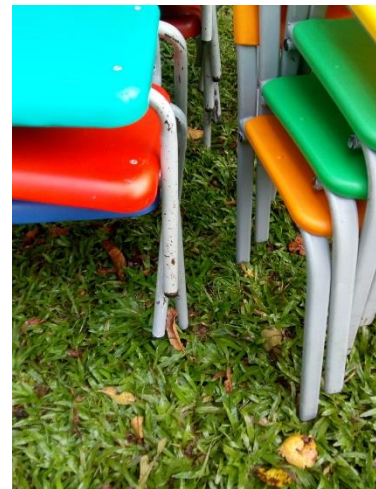

Informe de Gestión 2023 – Asamblea General de Miembros Fundadores
CUBIERTA ARENERO



FABRICACION DE CUNA NIÑO JESUS



ADECUACIONE DE MESA PARA MINI ORATORIO



ADECUACION DE CUARTO DE ASEO



PINTURA GENERAL SALONES



LIMPIEZA DE DRENAJES



LIMPIEZA DE TECHOS Y CANALES

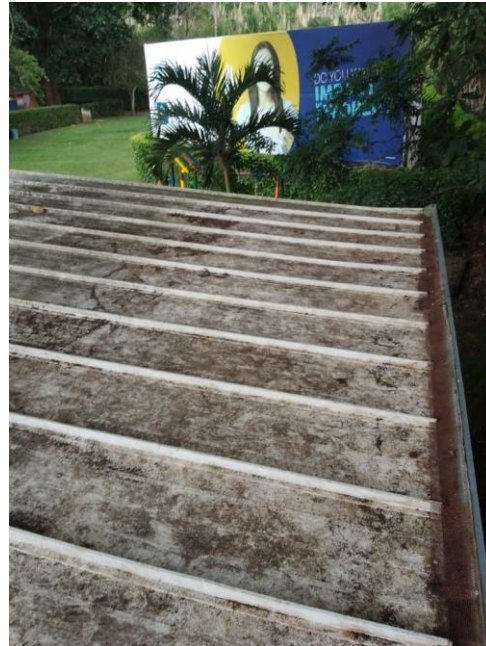

CAMBIO DE SUPERFICIES DE POLIPROPILENO



BAÑO



Informe de Gestión 2023 – Asamblea General de Miembros Fundadores

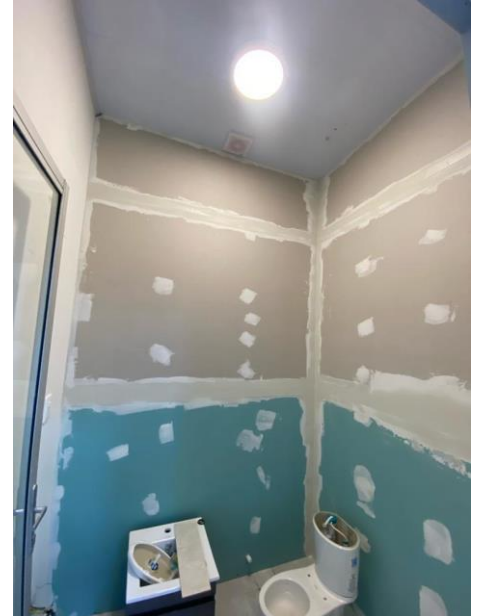

AMPIACIÓN CAJA



2. FORMACION A PADRES DE FAMILIA

En el año 2023 se promovieron actividades de Formación de Familias ya que esta forma parte de la educación de los niños y es un método para promover su desarrollo a través del incremento de la información, del conocimiento y las habilidades de los padres para atender las necesidades de los niños a lo largo de su desarrollo.

SEDE	INDICADOR	Asistentes actividades PdFfiliar/mes	Total invitados actividades PdFfiliar/mes	Cob formación n filias	CARGO RESPONSABLE	FECHA	MET A	OBSERVACIONES
Tamaití	Cobertura formación a familias	182	264	69%	DIN	30-mar.-23		PAT Piloto, DAIP Familias, Taller de formación e integración familiar.
Tamaití	Cobertura formación a familias	82	158	52%	DIN	30-abr.-23		DAIP Familias, Taller de formación e integración familiar.
Tamaití	Cobertura formación a familias	237	276	86%	DIN	30-may.-23		PAT Piloto, DAIP Familias, Entrevistas DAIP.
Tamaití	Cobertura formación a familias	141	213	66,20%	DIN	30-jun.-23		PAT Piloto, DAIP Familias
Tamaití	Cobertura formación a familias	289	361	80,06%	DIN	30-jul.-23		PAT Piloto, DAIP Familias, Entrevistas DAIP.
Tamaití	Cobertura formación a familias				DIN	30-ago.-23		N/A VACACIONES FAMILIAS
Tamaití	Cobertura formación a familias		350	0,00%	DIN	30-sep.-23		ADAPTACIÓN NIÑOS Y PREPARACIÓN PAT-ASPAEN FAMILY LEARNING-ENTREVISTA DAIP #1 OCT 6
Tamaití	Cobertura formación a familias	258	349	73,93%	DIN	30-oct.-23		Entrvistas DAIP, PAT, Aspaen Family learning
Tamaití	Cobertura formación a familias	138	224	61,61%	DIN	30-nov.-23		PAT Y ASPAEN FAMILY LEARNING
Tamaití	Cobertura formación a familias	229	354	64,69%	DIN	30-dic.-23		Entrevistas DAIP, PAT, Aspaen Family learning
Tamaití	Cobertura formación a familias	92	92	100,00%	DIN	31-ene.-24		PAT

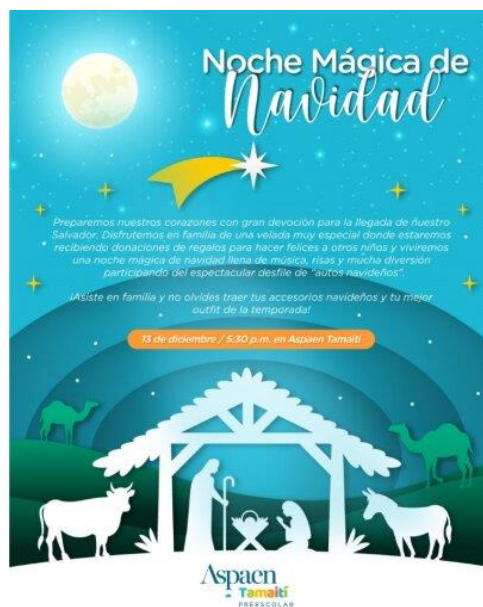

3. APOYO A LA PROMOCIÓN INSTITUCIONAL

Informe P&C Bucaramanga 2023



Leads y Conversión por Canal Tamaití

Canal	Leads	Conversión Canal
Medios Tradicionales	3	0%
Mercado Natural	18	50%
Embajador de Marca	125	22,4%
Digital	171	11,1%
TOTAL	317	17,7%

GROWING UP TOGETHER



4. APOYO A PROGRAMAS Y PROYECTOS SOCIALES

INSTITUCION EDUCATIVA:	CORPADE TAMAITI
FECHA DE REALIZACIÓN:	Julio 2023
PROYECTO O ACTIVIDAD:	Labor social tamaiti a Colegio
No PARTICIPANTES:	40
TIPO DE PARTICIPANTES:	Estudiantes begginers kínder prekínder 1 y 2
OBJETIVOS DE LA ACTIVIDAD:	Fomentar en los miembros de la Comunidad educativa el espíritu de servicio a los demás, a través de campañas y acciones que los beneficien
POBLACIÓN A QUIEN VA DIRIGIDO:	Niños, niñas de la población
NUMERO DE BENEFICIADOS:	18 niños
LOGROS ACTIVIDAD:	Se sensibilizaron, estudiantes, con respecto al servicio de la comunidad.

DETALLE ACTIVIDAD

Corpade Tamaití entrego 18 kits escolares, la docente de la escolita es la encargada de dar la información que personas están más necesitadas para realizar la entrega de estos elementos.

REGISTRO FOTOGRÁFICO



Campañas De Sensibilización Donatón Corpus Christi

**CAMPAÑAS DE SENSIBILIZACIÓN
(ÁREA DE MEJORA).**

Donatón de Corpus Christi



Gracias a la generosidad de las familias de Aspaen Cantillana y Aspaen Tamaití, se llevó alegría y esperanza a diferentes personas y entidades por medio de los mercados recogidos en la celebración del Corpus Christi. Las donaciones fueron entregadas a familias del barrio Cristal, Zapamanga 1, Asilo de Floridablanca y a los Servidores del Servidor, Padre Pio. Se hizo entrega de aceite y pastas para el comedor de niños del barrio la Joya y chocolate para el servicio con habitantes de la calle, entre otros.

Servidores del servidor

**CAMPAÑAS DE SENSIBILIZACIÓN
(ÁREA DE MEJORA).**

Donatón de Juguetes



Hogar de la madre soltera

Informe de Gestión 2023 – Asamblea General de Miembros Fundadores

5. OPERACIONES CELEBRADAS CON LOS FUNDADORES Y CONTINUADORES, CON LOS ADMINISTRADORES

La Corporación para el desarrollo educativo CORPADE TAMAITÍ, no desarrolló ninguna operación con miembros fundadores, continuadores ni con administradores.

6. CUMPLIMIENTO DE LAS NORMAS SOBRE PROPIEDAD INTELECTUAL Y DERECHOS DE AUTOR POR PARTE DE LA CORPORACIÓN

En relación con lo ordenado en la Ley 603/2000 sobre derechos de autor, manifiesto que la administración está dando cumplimiento a su obligación de utilizar software debidamente licenciado, además, CORPADE TAMAITÍ cumple con las normas de propiedad intelectual y derechos de autor.

7. LEY 1676 DE 2013 (FACTORING)

CORPADE TAMAITÍ no ha obstaculizado de ninguna forma las operaciones de factoring que los proveedores y acreedores de la entidad han pretendido hacer con sus respectivas facturas de venta.

8. PAGOS DE CONTRATOS LABORALES Y SEGURIDAD SOCIAL

La corporación no tiene deudas pendientes laborales ni con el sistema de seguridad social. En la actualidad, tampoco tiene contratos laborales vigentes.



DIEGO FERNANDO JIMENEZ VALENZUELA
GERENTE
CORPADE TAMAITÍ