

## **CONTENIDO**

### **INFORMACION GENERAL**

- 1.1 Constitución
- 1.2 Situación Jurídica
- 1.3 Conformación

### **2. PROYECTOS REALIZADOS**

- 2.1 Proyectos Ejecutados en Instalaciones del Colegio Gimnasio Cartagena de Indias.
- 2.2 Planes de Formación en Familias
- 2.3 Obras Sociales

### **3. INGRESOS RECIBIDOS EN EL AÑO 2020**

- 3.1 Ingresos por Comercio al por mayor y por menor
- 3.2 Otros Ingresos

### **4. CONTRATOS REALIZADOS / ORDEN DE SERVICIO**

### **5. DONACIONES RECIBIDAS**

## **1. INFORMACIÓN GENERAL**

### **1.1 Constitución:**

La Corporación de padres para el desarrollo educativo Cartagena de Indias – CORPADE Cartagena de Indias, Nit 900.125.479-6, se constituyó mediante escritura pública número 4559 del 30 de noviembre de 2006 otorgada en la notaria tercera de Cartagena.

### **1.2 Situación Jurídica:**

La entidad es una Corporación Civil o Asociación de Personas, de carácter privado, de interés colectivo, de las reglamentadas en los artículos 633 y siguientes del Código Civil Colombiano, sin fin de lucro, que se regirá por las leyes colombianas y que agrupa a padres de familia y a otras personas, naturales y jurídicas, vinculadas a los centros educativos promovidos anteriormente por la CORPORACIÓN NACIONAL DE PADRES DE FAMILIA – CORPAF, corporación civil cuyas anotaciones se mencionan adelante, así como a otros centros educativos que, en el futuro, promueva o auspicie esta Corporación.

De acuerdo a artículo 4 de los estatutos, la Corporación de padres de familia Gimnasio Cartagena de Indias, tiene por objeto aunar o integrar los esfuerzos personales de sus miembros para:

- A. Promover la fundación de Centros Educativos, acordes con el modelo educativo de la Asociación para la Enseñanza – ASPAEN, donde se privilegie una formación integral personalizada de excelencia para toda su comunidad educativa, formación guiada por los postulados de la doctrina cristiana y en conformidad con el Magisterio de la Iglesia Católica, sin embargo de lo cual tanto la Corporación como los Centros Educativos promovidos no serán, ni oficial ni oficiosamente, confesionales, respetando las ideas y creencias de terceros y no comprometiendo con sus actos sino la actuación de sus miembros y administradores, sin pretender jamás ampararse en la Iglesia, ni en ninguna de sus instituciones.
- B. En unión con el Centro o los Centros Educativos que promueva, y las Asociaciones con las cuales se confedere, la Corporación impulsará y apoyará planes y programas de formación para los padres y demás familiares de sus estudiantes, entendiendo que solamente en colaboración con ellos, que tienen las mayores responsabilidades respecto a sus hijos, se alcanzará el objeto primordial de la Corporación que es la verdadera y sólida formación de todos ellos. Estos planes y programas de formación se harán extensivos a las familias de los profesores y del personal de apoyo del Centro Educativo.
- C. Aunar o integrar los esfuerzos de sus miembros y de terceros con el fin de adquirir, construir, reparar o tomar en arrendamiento, edificaciones, terrenos u otras instalaciones, destinadas a los centros de enseñanza que la Corporación determine, y a procurar recursos

económicos para los mismos. Igualmente, podrá adquirir la dotación general que dichos centros de enseñanza requieran, tales como mobiliarios, equipos de cómputo, de laboratorio, bibliotecas, equipos deportivos y demás elementos necesarios para su funcionamiento, así como medios de transporte.

- D. Independientemente o en unión con el o los centros de enseñanza promovidos, o con entidades privadas y oficiales, propiciar y realizar programas de desarrollo social continuo en beneficio de familias de los sectores más desprotegidos social y económicamente. Procurar principalmente de sus miembros y de terceros las ayudas y los recursos requeridos para que en las instalaciones del respectivo centro de enseñanza funcione una jornada adicional independiente para niñas o varones provenientes de las familias antes anotadas.

### **1.3 Conformación:**

La Corporación tendrá tres clases de Miembros: Fundadores y Continuadores, Adherentes y Honorarios.

- A. **FUNDADORES Y CONTINUADORES:** Serán Miembros **FUNDADORES Y CONTINUADORES**, además de la **CORPORACIÓN NACIONAL DE PADRES DE FAMILIA PARA EL DESARROLLO EDUCATIVO – CORPADE NACIONAL** con la cual está confederada, la **CORPORACIÓN NACIONAL DE PADRES DE FAMILIA – CORPAF** y la **ASOCIACION PARA LA ENSEÑANZA – ASPAEN**, estas personas jurídicas en su condición de Fundadoras, las personas naturales que suscribieron la escritura de constitución en su calidad de miembros fundadores, y todas las personas naturales o jurídicas, designadas posteriormente por la Asamblea General de Miembros Fundadores y Continuadores, por una mayoría no inferior a los dos tercios de sus miembros, estos últimos en su condición de miembros Continuadores, previa aprobación de dicha decisión por la **CORPORACIÓN NACIONAL DE PADRES DE FAMILIA PARA EL DESARROLLO EDUCATIVO – CORPADE NACIONAL**.
- B. **ADHERENTES:** Serán Miembros **ADHERENTES** los padres de familia del o de los Centros Educativos promovidos por la Corporación o anteriormente promovidos por la **CORPORACIÓN NACIONAL DE PADRES DE FAMILIA – CORPAF** y que la Junta Directiva resuelva admitir en esta calidad, conforme al reglamento que deberá aprobar para este fin.
- C. **HONORARIOS:** Serán Miembros **HONORARIOS** las personas que, por sus servicios y aportes especiales, hayan contribuido en forma importante a los fines de la Corporación y que sean designados como tales por la Asamblea General de Miembros Fundadores y Continuadores, con mayoría absoluta, a propuesta de la Junta Directiva, previa aprobación de **CORPADE NACIONAL**.

La Corporación está dirigida y administrada por la Asamblea General de Miembros Fundadores y Continuadores, por la Asamblea de Miembros Adherentes en cuanto corresponda a su competencia, por la Junta Directiva y por el Director Ejecutivo.

La CORPORACIÓN NACIONAL DE PADRES DE FAMILIA PARA EL DESARROLLO EDUCATIVO "CORPADE CARTAGENA DE INDIAS" es la Corporación de padres de familia cuya finalidad principal se define en cinco puntos:

- Apoyar los Planes de Formación que desde la Dirección de Familia se imparten a todos los padres de familia, como primeros formadores de sus hijos.
- Apoyar la Promoción de los Preescolares y Colegios de Aspaen siendo los primeros voceros y dando a conocer las ventajas de la educación diferenciada como parte fundamental del Proyecto Educativo de Aspaen que garantiza la educación del desarrollo de los niños como niños y de las niñas como niñas.
- Garantizar la infraestructura y dotación de los Preescolares y Colegios de Aspaen de tal manera que puedan desempeñar sus labores en ambientes adecuados.
- Apoyar la Labor Social que adelanta el colegio.
- Ser vocera de los Padres de Familia en los temas a favor de la Promoción de la Familia.

## 2. PROYECTOS REALIZADOS

### 2.1 Proyectos Ejecutados en Instalaciones del Colegio Gimnasio Cartagena de Indias.

CONCEPTO	VALOR
PROYECTO BALUARTE	\$ 1.096.808.122
MANTENIMIENTO**	\$ 122.999.369
CLASES VIRTUALES	\$ 45.974.212
FACHADA BAÑOS Y BARANDA	\$ 38.492.609
SALA DE PROFESORAS	\$ 34.077.624
ADECUACIONES PREESCOLAR	\$ 27.524.219
BIOSEGURIDAD	\$ 21.485.884
VALLAS PUBLICITARIAS	\$ 15.386.700
<b>TOTAL</b>	<b>\$ 1.402.748.739</b>

\*\*Los principales mantenimientos realizados fueron: Sistema eléctrico; Sistema de Apantallamiento; Aires acondicionados, Pintura general; Carpintería PVC, metálica y madera.

Aspaen

## Principales inversiones en Infraestructura \$1,400 MM

CONCEPTO	VALOR	
PROYECTO BALUARTE	\$ 1.096.808.122	
MANTENIMIENTO	\$ 122.999.369	→ Principales mantenimientos
CLASES VIRTUALES	\$ 45.974.212	Sistema eléctrico
FACHADA BAÑOS Y BARANDA	\$ 38.492.609	Sistema de Apantallamiento
SALA DE PROFESORAS	\$ 34.077.624	Aires acondicionados
ADECUACIONES PREESCOLAR	\$ 27.524.219	Pintura general
BIOSEGURIDAD	\$ 21.485.884	Carpintería PVC, metálica y madera
VALLAS PUBLICITARIAS	\$ 15.386.700	

Aspaen

## Remodelación Baluarte Inversión año 2020: 1.097 MM



Aspaen

## Adecuaciones Preescolar LE \$27,5 MM

**Parque**



**Divisiones Baños**



**Protecciones bordes**



Aspaen

## Adecuaciones salas de profesoras \$34 MM

**Estantes y mesas de madera**

**Divisiones Baños**



Aspaen

## Baranda y fachada de baños en Panelex \$38.5 MM

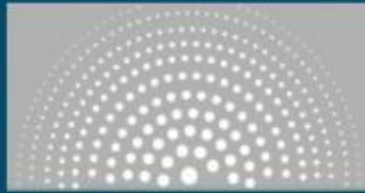

Aspaen

## Actualización de imagen institucional \$15.3 MM



**Aspaen**

## Adecuaciones Bioseguridad \$21,5 MM

- Lavamanos fijos y portátiles
- Dispensadores de gel
- Toma de temperatura con sistema de reconocimiento facial
- Adecuación de cuarto para casos en estudio
- Señalética







**Aspaen**

## Adecuaciones Bioseguridad \$21,5 MM

Demarcación para el distanciamiento en:

- Baños
- Comedor
- Salas de profesoras
- Rutas de bioseguridad
- Mesas adicionales para el comedor









Aspaen

## Adecuaciones clases virtuales \$46 MM

Cámaras POLYCOM STUDIO AUDIO y soportes



Aspaen

## Cambio de puerta de acceso, en aluminio con cantonera



## 2.2 Planes de Formación en Familias

El principal proyecto de CORPADE Cartagena de Indias es apoyar a la formación de Padres de Familiaa través de la consecución de recursos necesarios para la ejecución y promoción de la ruta de formación Familiar

-Actividades Realizadas en 2020

- FAMILIAS FORMANDOSE EN FAMOF: CURSOS DE ENRIQUECIMIENTO FAMILIAR CARTAGENA; CURSO DE PREADOLESCENCIA.

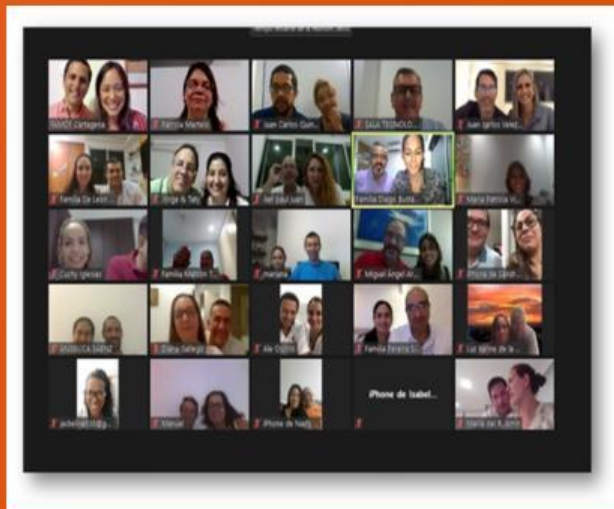

**Participación de 20 familias  
Octubre a Diciembre de  
2020**

- **ASESORIA FAMILIAR EN RED CON EL INSTITUTO DE LA FAMILIA:** Para lograr matrimonios unidos y sólidos, que vencen cualquier dificultad.

**Aspaen**

IFA + Aspaen organizan un nuevo espacio de diálogo entre padres de familia y comunidad educativa

Los esperamos en nuestra charla:  
**La esencia del amor**

Un espacio para reflexionar en familia

Fecha: Jueves 15 de octubre  
 Hora: 6:00 p.m.

Universidad de La Sabana

**Cátedra de Familia** Universidad de La Sabana

Proyecto de vida familiar en la nueva normalidad: planeación y propósitos familiares

**Andrés Cano**  
 Mag. en Psicología y Psicología Clínica  
 Mag. en Familia y Terapia Familiar  
 M. en Asesoría Educativa  
 Universidad de La Sabana

**Fátima López**  
 Mag. en Psicología y Psicología Clínica  
 Mag. en Familia y Terapia Familiar  
 M. en Asesoría Educativa  
 Universidad de La Sabana

26 NOVIEMBRE 6:00 p.m.

LIVE  
 Instituto de la Familia - Universidad de La Sabana

Universidad de Unisabana

**INGRESA HACIENDO CLIC AQUÍ**

- FORMACIÓN A LOS PADRES M.E.C: MATRIMONIOS ENCARGADOS EN CURSO

**ELECCIÓN DE LOS MATRIMONIOS COORDINADORES, MEC , EN COMITÉ DIRECTIVO  
FORMACIÓN GRUPAL: Charla de Regino Navarro “Mi familia, tu familia”  
PLAN DE FORMACIÓN INDIVIDUAL: Entrevistas por cursos**



- FORMACIÓN DE LOS PADRES DE 3º Y 4º QUE ESTÁN EN PREPARACIÓN DEL SACRAMENTO DE PRIMERA COMUNIÓN Y 9º Y 10º POR CONFIRMACIÓN.



- **ENCUENTROS FORMATIVOS CON LAS FAMILIAS:** Charlas con temas de interés de acuerdo a las edades, integraciones, DÍA E de las familias, asambleas de padres, días de celebraciones especiales, formación a las familias nuevas.

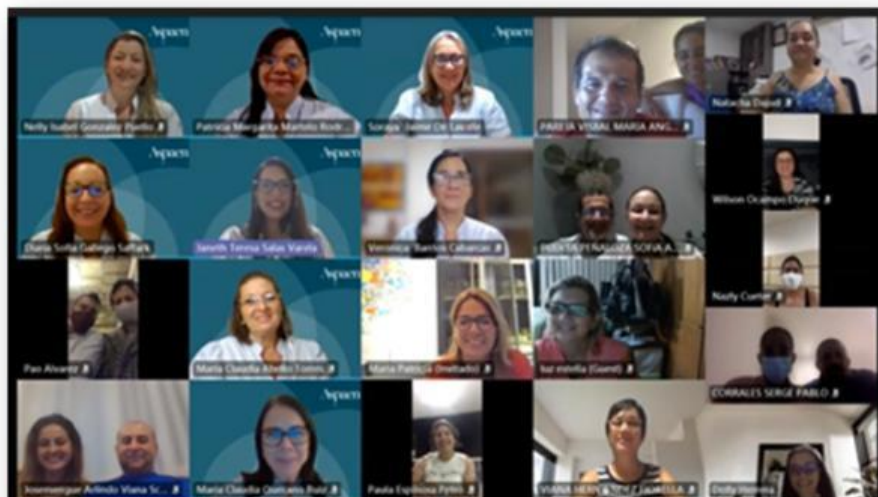
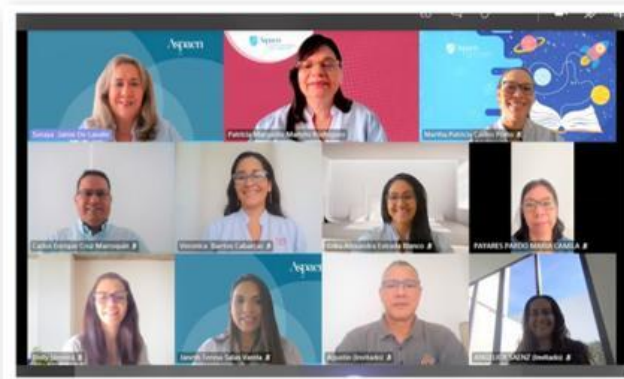

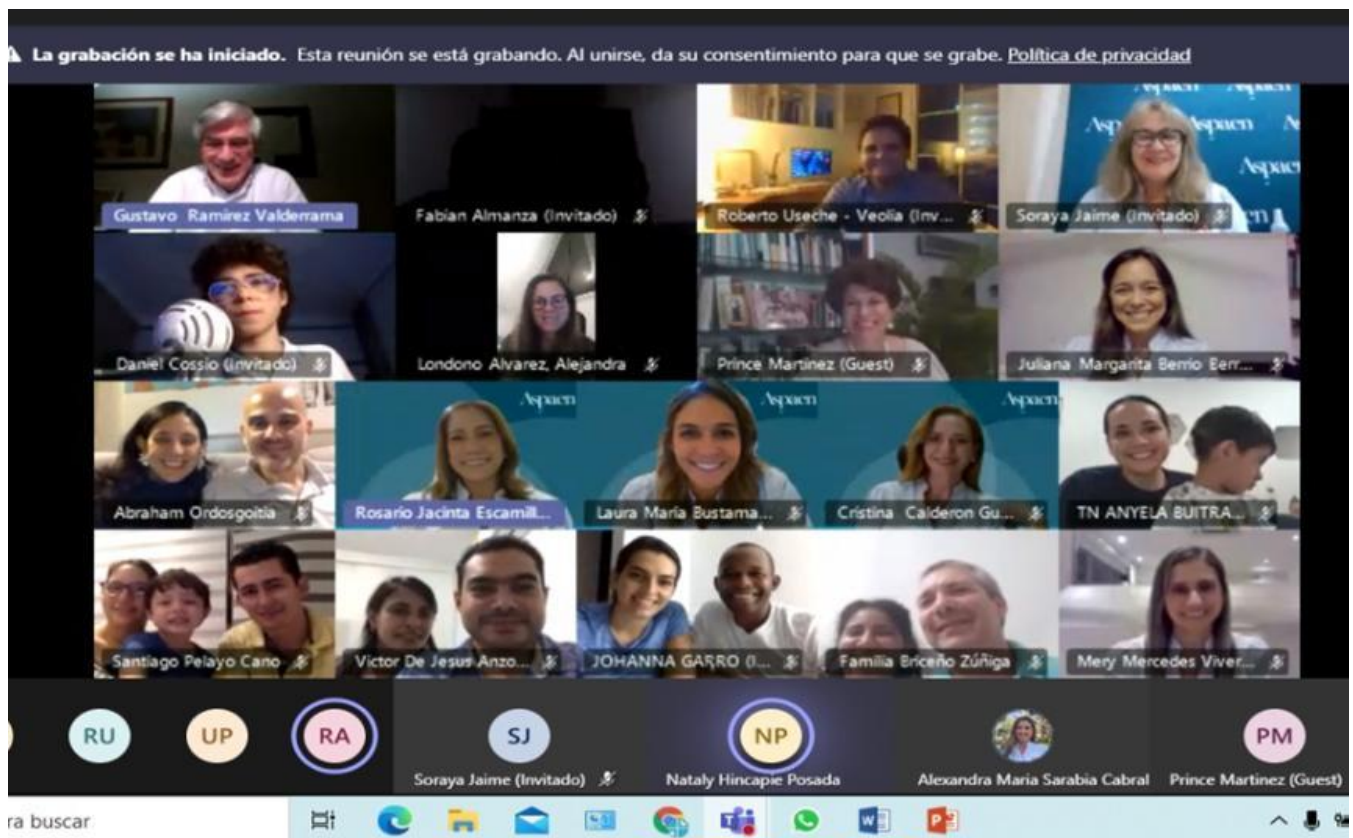
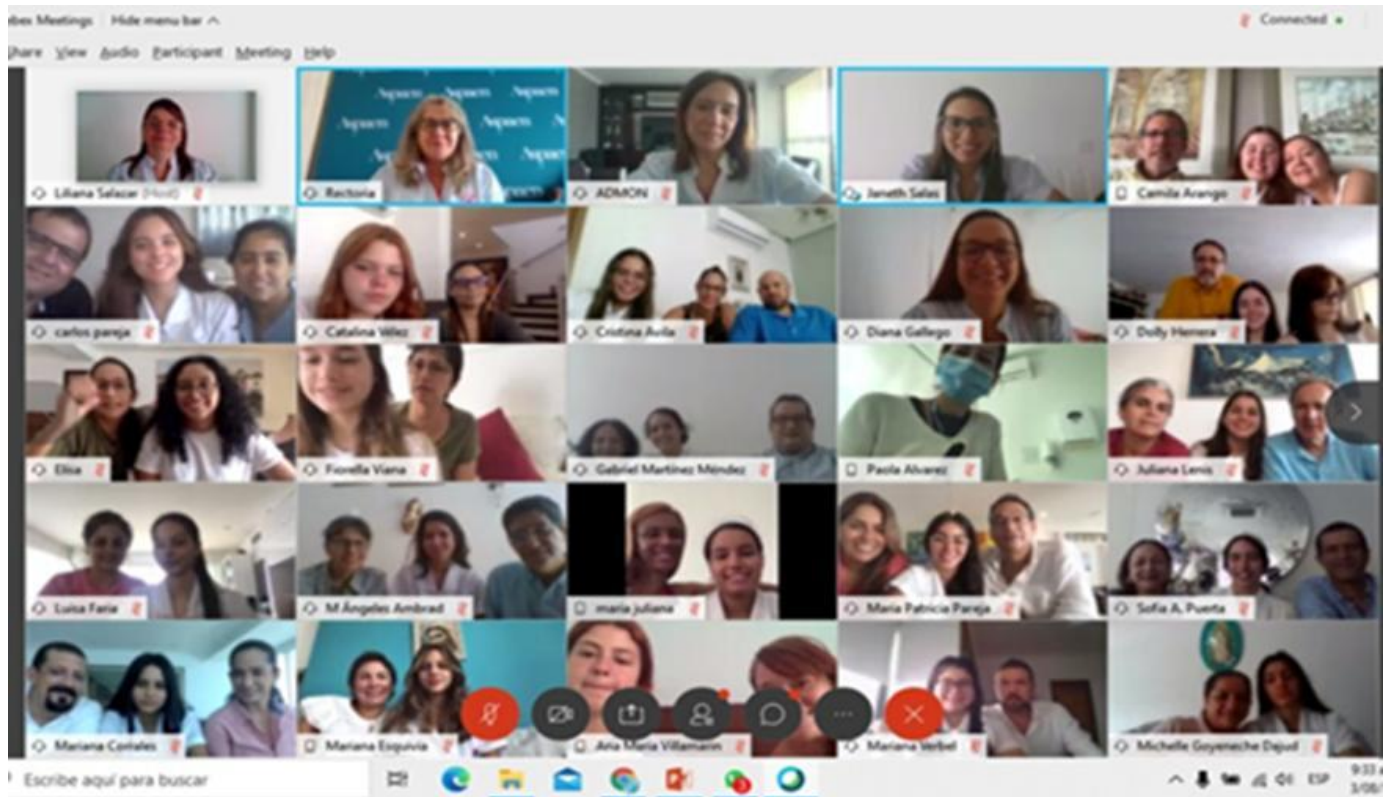

- ENTREVISTA FAMILIAR DAIP: FORMANDO A LOS PADRES EN EL DESARROLLO ARMÓNICO DE LA IDENTIDAD PERSONAL A TRAVÉS DE LA ENTREVISTA PEDAGÓGICA.



- DAIP FAMILIAS: FORMACIÓN A LAS FAMILIAS EN EDUCACIÓN PERSONALIZADA A TRAVÉS DEL ECOSISTEMA DIGITAL





- CAPELLANÍA VIRTUAL: ATENCIÓN ESPIRITUAL DEL CAPELLÁN A LAS FAMILIAS E IMPLEMENTACIÓN DE LA SANTA MISA VIRTUAL DE ASPAEN



**2.3. Obras Sociales**

**ASPAEN GIMNASIO CARTAGENA DE INDIAS INFORME METAS LOGRADAS EN FAVOR DE LA COMUNIDAD 2020**

PROYECTO O ACTIVIDAD	FECHA DE REALIZACIÓN	No PARTICIPANTE	TIPO DE PARTICIPANTES	POBLACIÓN A QUIEN VA DIRIGIDO	OBJETIVOS DE LA ACTIVIDAD	NUMERO DE BENEFICI	LOGROS ACTIVIDAD	DETALLE ACTIVIDAD
VISITAS SOLIDARIAS	Septiembre 21 de 2020	37	Estudiantes de 6°	Ancianos del Asilo San Pedro Claver. Corregimiento de Pontezuela.	Visita virtual a los ancianos para compartir con ellos un rato de esparcimiento con juegos, concursos y canciones, para ayudarlos en los momentos de soledad que viven por la pandemia.	60 ancianos	Las niñas desarrollaron sus talentos y vivieron la generosidad con las donaciones que hicieron. Se donaron 12 cajas de tapabocas, 12 litros de alcohol, jabones, 20 paquetes de pañales desechables, crema de dientes, 40 rollos papel higiénico, 20 paquetes de pañitos húmedos. 12 litros de blanqueador.	Visita virtual a los ancianos con presentación musical, artística por parte de las estudiantes a través de la plataforma Zoom. Donativo
	Noviembre 3 de 2020	33	Estudiantes de 7°	Niños de Fundación Actuar por Bolívar	Trabajar virtualmente con niños en situación vulnerable del barrio Canapote en actividades recreativas como concursos, canciones y bailes para ayudarles a sobrellevar el encierro propio de la pandemia.	70 niños	Las niñas desarrollaron sus talentos y vivieron la generosidad con las donaciones que hicieron. Se donaron: 70 KITS con: Cartulina en 1/8 Cuento para colorear Lotería Caja de color 2 lápiz negro 1 lápiz roja Sacapuntas Borrador	Visita virtual, presentación de obra teatral, lectura de cuentos y actividades en plataforma Zoom. Donativo.

Octubre 28 de 2020	25	Estudiantes 8°	Niños de Fundación Pescadores de Letras corregimiento de La Boquilla.	Trabajar de manera virtual con niños en situación vulnerable del Corregimiento de La Boquilla en actividades lúdicas-recreativas para ayudarles en su salud mental y emocional por pandemia.	115 niños	Las niñas desarrollaron sus talentos y vivieron la generosidad con las donaciones que hicieron. Donativo: 40 kits para preescolar con jabón, tapabocas, gel, un cuento para colorear y un paquete de crayolas. 75 kits para primaria con jabón, tapabocas, gel, dos cuadernos, un lápiz negro, un lápiz rojo, una sacapuntas y un borrador.	Visita virtual, lectura de cuentos, concursos, canciones en plataforma Zoom. Donativo.
Diciembre 2 de 2020	33	Estudiantes 9°	Niños de Fundación FUNVIVIR	Trabajar de manera virtual con niños enfermos de cáncer en actividades lúdicas-recreativas para ayudarles en su salud mental y emocional por pandemia.	15 niños	Las estudiantes desarrollaron sus talentos y vivieron la generosidad con las donaciones que hicieron. Donativo: Material didáctico, pañales, meriendas, colores, vitamina c, elementos de bioseguridad.	Visita virtual a los niños enfermos de cáncer, donde mostraron sus talentos y les hicieron un video de ellas dándoles mensajes de navidad e hicieron concursos y manualidades. Donativo

<b>CAMPAÑAS SOLIDARIAS</b>	Útiles escolares (Del 20 de enero al 7 de febrero)	Comunidad educativa GCI	Estudiantes, colaboradores y familias GCI	Personal de servicios generales y Colegios que apoya la Arquidiócesis de Cartagena en barrios con población vulnerable.	Motivar a la comunidad educativa para que donen útiles escolares para armar kits que se aportan a la Arquidiócesis de Cartagena para los colegios en situación vulnerables que ellos apoyan, además de los trabajadores de servicios generales del colegio.	27 trabajadores de servicios generales 200 alumnos de colegios apoyados por la Arquidiócesis	Los participantes vivieron la generosidad para colaborar en la campaña. Donativos: Lápices 351 Borradores 230 Lápices rojos 121 Cuadernos 116 Colores 95 Sacapuntas 94 Esferos 77 Cartucheras 69 Reglas 39 Escarchas 23 Acuarelas 20 Tijeras 17 Paquetes de transportador y escuadras 16 Carpetas 15 Tulas 15 Crayolas gruesas 14 Colbones 11 Crayolas delgadas 8 Morrales 8 Escuadras 6 Marcadores 6 Blocks de hojas 4 Transportadores 3 Loncheras 3	Organizar kits escolares Entrega de morrales con útiles escolares al personal de servicios generales. Entrega de los kits al Banco de Alimentos en representación de la Arquidiócesis, para ser distribuidos entre los colegios de población vulnerable de Cartagena.
	Mar Adentro Ruta de la Gratitude. Diciembre 5 de 2020	Comunidad educativa GCI	Estudiantes, colaboradores y familias GCI	Población de Cartagena damnificada por las inundaciones del Huracán Iota	Motivar a las donaciones de elementos de primera necesidad para entregar a las familias más vulnerables de la ciudad.		A través de CARTAGENA UNIDA se recogieron donativos de ropa, alimentos, juguetes y frazadas para entregar a las familias damnificadas.	Unido a nuestra actividad anual de NAVIDAD MAR ADENTRO, se hizo la campaña LA RUTA DE LA GRATITUD para motivar a que toda la comunidad educativa a que donaran en los camiones que pasaron por los diferentes barrios.
<b>ALFABETIZACIÓN</b>	Del 19 de septiembre al 28 de noviembre de 2020 (primera fase virtual)	38 estudiantes	Estudiantes de 10°	Alumnos de la Institución Educativa de Arroyo de Piedra	Fomentar en las estudiantes el espíritu solidario y generoso, a la vez que cubren las horas de su servicio social obligatorio. Con su	34 estudiantes	Las alumnas apoyaron a los niños con necesidades educativas especiales de la Institución Arroyo de Piedra, siendo	Las estudiantes de grado décimo tuvieron talleres de capacitación con especialista de la Institución sobre el manejo de las cartillas y orientación a los niños según sus necesidades. Luego cada sábado tienen un video llamada a través de la cual van orientando a los niños en el uso de la cartilla y

					trabajo, apoyan la labor formativa de la Institución de Arroyo de Piedra mediante el soporte y apoyo que brindan a los niños identificados con necesidades educativas especiales.		esta una necesidad primordial de la comunidad educativa.	los ejercicios que deben hacer.
--	--	--	--	--	---	--	--	---------------------------------

<b>OTROS DONATIVOS</b>	Mayo 15 de 2020	Colaboradores Aspaen Cartagena	Colaboradores	Población vulnerable afectada por la pandemia de la población de Bayunca.	Apoyar con mercados a la población de Bayunca, cercana a nuestros colegios, ya que por la pandemia se quedaron muchos sin trabajo.	Varias familias. Se compraron mercados por valor \$1.000.000	Nuestros colaboradores donaron lo correspondiente al regalo del día del maestro para los mercados que se entregaron a personas necesitadas de BAYUNCA,	Se organizaron los mercados y fueron entregados a los líderes de la comunidad de Bayunca de parte de los padres de familia pertenecientes a la Junta de Aspaen Cartagena.
	Mayo 25 de 2020	37 Seniors	Estudiantes 12°	Familias vulnerables por pandemia población de Arroyo de Piedra	Apoyar con mercados a la población de Arroyo de Piedra cercana a nuestro colegio, ya que por la pandemia se quedaron muchos sin trabajo.	Varias familias. Se compraron mercados por valor \$570.000	Las estudiantes de 12° vivieron la generosidad dando su aporte correspondiente al proyecto que no pudieron realizar en la población de Palenque por la pandemia, para beneficiar a las familias de la población de Arroyo de Piedra	Se compraron los mercados con elementos de primera necesidad y se entregaron a los líderes de la comunidad de Arroyo de Piedra.
	Diciembre 1 de 2020	32 Seniors 2020-2021	Estudiantes de 12°	34 Estudiantes de la Institución Arroyo de Piedra	Ayudar a los estudiantes con necesidades especiales de la Institución de Arroyo de Piedra, a través del donativo de las cartillas para el desarrollo de habilidades cognitivas.	Se elaboraron 34 cartillas por valor de \$221.000	Las estudiantes de 12° hicieron su aporte logrado del recaudo que tuvieron de la actividad de amor y amistad que ellas organizaron.	El comité de mamás de 12° hicieron el donativo a la Institución de Arroyo de Piedra para que mandaran a elaborar las cartillas.



Mercados solidarios para los conductores. Mayo 6 de G12+B9+B9:J9	15 personas Comité de solidaridad de mamás.	Mamás del comité	Conductores GCI	Dar a los conductores mercados que les ayudara a aliviar situación difícil ocasionado por el paro de actividades que se dio por la pandemia.	12 conductores a los que se le entregaron bonos de \$100.000 correspondientes a \$1.200.000	Se logró entregar un bono a cada conductor para reclamar mercado de productos de primera necesidad. Además las estudiantes les mandaron tarjetas y videos de ánimo ante la situación de aislamiento.	Entrega de los bonos a cada conductor junto con las tarjetas y videos.
--	---	------------------	-----------------	--	---	--	--

**VISITA SOLIDARIA Y DONATIVO ANCIANATO SAN PEDRO**



**VISITA SOLIDARIA Y DONATIVO FUNDACIÓN ACTUAR POR BOLÍVAR**





PUBLICACIÓN DE LA FUNDACIÓN EN INSTAGRAM

### VISITA SOLIDARIA Y DONATIVO FUNDACIÓN PESCADORES DE LETRAS





**VISITA SOLIDARIA Y DONATIVO FUNDACIÓN FUNVIVIR**



**RUTA DE LA GRATITUD NAVIDAD MAR ADENTRO**



Donativo de mercados a población de Arroyo de Piedra



Donativo de mercados a la población de Bayunca



**DONATIVO ÚTILES ESCOLARES PERSONAL DE SERVICIOS GENERALES**



**DONATIVO ÚTILES ESCOLARES A REPRESENTANTES DE LA ARQUIDIÓCESIS DE CARTAGENA**





### ALFABETIZACIÓN



### DONACIÓN DE CARTILLAS

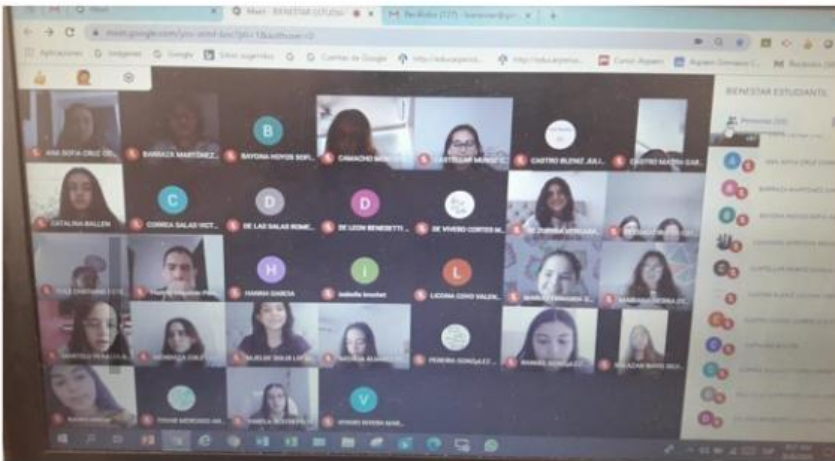

### CAPACITACIÓN VIRTUAL



### 3. INGRESOS RECIBIDOS EN EL AÑO 2020

#### 3.1 INGRESOS POR COMERCIO AL POR MAYOR Y AL POR MENOR

Los ingresos Comercio al por mayor y al por menor durante el periodo terminado a 31 diciembre está representado por:

CONCEPTO	DIC-20	DIC-19
VENTA DE UNIFORMES	5.176.479.00	58,563,061.00
VENTA DE LIBROS Y TEXTOS	230.304.780.00	175,627.463.00
ARRENDAMIENTO DE BIENES E INMUEBLES	0.00	284,778,264.00
PUBLICIDAD	1.680.000.00	27,647,058.00
ACTIVIDADES CONEXAS	0.00	1,180,672.00
<b>TOTAL</b>	<b>237.161.259.00</b>	<b>547,796,518.00</b>

#### 3.2 OTROS INGRESOS

Otros ingresos están representados en los siguientes rubros:

CONCEPTO	DIC-20	DIC-19
Diversos *	90.381.524.78	236,344,056.24
Financieros	6.038.76	520,350.38
Recuperaciones	16.578.800.00	7,909,287.00
<b>TOTAL</b>	<b>106.966.363.54</b>	<b>244,773,693.62</b>

\*Los ingresos Diversos están representados Por:

CONCEPTO	DIC-20	DIC-19
Subvenciones	85.508.254.00	234,920,236.00
Aprovechamientos	4.872.804.00	1,023,000.00
Ajuste al peso	466.78	8,270.24
Otros Ingresos	0.00	392,550.00
<b>TOTAL</b>	<b>90.381.524.78</b>	<b>236,344,056.24</b>

\*Las Subvenciones recibidas son para cubrir gastos de funcionamiento de CORPADE CARTAGENA DE INDIAS.

#### 4. CONTRATOS REALIZADOS / ORDEN DE SERVICIO

En el año 2020 se firmaron los siguientes contratos:

RAZON SOCIAL	VR. CONTRATO / SERVICIO	PROYECTO / PROGRAMAS	FECHA DE INICIO	FECHA FIN
Tatiana Paz Andraus	\$2.500.000	Directora obra Baluarte	28-09-20	Hasta finalizar la obra
Cesar Mercado Aparicio	\$24.596.200	Sistema eléctrico de la obra	01-10-20	Hasta liquidación
Javier Isaac Sarmiento Jimenez	\$30.092.000	Adecuaciones y acabados	01-10-20	Hasta liquidación

#### 5. DONACIONES RECIBIDAS

Durante el año 2020 se recibieron las siguientes donaciones:

NIT	NOMBRE	NUEVO SALDO
174,772	LOPEZ BUTRON MARIA ALEJANDRA	525,000
561,936	FARIA NOVY E SILVA LUISA	525,000
3,745,639	TEJADA GIRALDO ISABELLA MARIA	525,000
5,008,664	NUMA BRUM SOFIA	105,000
6,774,841	GOYENECHÉ DAJUD MICHELLE	525,000
9,067,291	DEL CASTILLO MARTINEZ LUCIANA	525,000
9,068,862	AMIN BARRIOS MARGARITA ROSA	315,000
9,093,102	ARANGO JIMENEZ CAMILA	525,000
9,193,635	JIMENEZ GARCIA SARA MARIA	525,000
9,289,078	ARDILA MUVDI CATALINA MARIA	525,000
14,953,477	LENIS LENGUA JULIANA	525,000
19,434,204	AGUILERA BUSTAMANTE MARGARITA ROSA	525,000
33,336,492	ULLOA LACAYO VALENTINA	630,000
39,792,256	FARAH HERERA CRISTINA MARIA	105,000
45,456,655	ROMERO ALVAREZ VALERIA	420,000
45,480,785	PRIAS MARZAN NATALIA	420,000
45,481,715	CARVAJAL DE LEON VALENTINA MARIA	525,000
45,499,641	ANGULO MARTINEZ MARIA LUCIA	525,000
45,528,014	PASTRANA BUSTAMANTE ISABELLA	420,000
45,766,530	BORRE VILLADIEGO CAMILA	840,000

52,057,823	RODELO VIVAS MARIA ALEJANDRA	420,000
55,163,836	ESTRADA GARCIA SOFIA	525,000
63,489,854	QUIROGA LECOMPTE TATIANA	525,000
64,572,791	DE ZUBIRIA VERGARA LAURA	78,034
70,580,169	CASTAÑEDA HOYOS VALERIA	315,000
71,707,881	OCAMPO FLOREZ SOFIA MARGARITA	315,000
71,707,881	OCAMPO FLOREZ MARIA ALEJANDRA	105,000
71,742,345	RICARDO CARRASCO SARAH ISABEL	420,000
72,208,563	LOPEZ RODRIGUEZ MARIA GABRIELA	315,000
72,208,563	LOPEZ RODRIGUEZ MARIANA	210,000
73,073,761	SIERRA GUTIERREZ DE PIÑERES MARIA CONSTANZA	525,000
73,083,245	ROCA CAÑATE MARIA JULIANA	525,000
73,084,964	CERRO VELILLA MARIA ALEJANDRA	525,000
73,093,922	CASTRO CUETER SARA SOFIA	315,000
73,093,922	CASTRO CUETER SALMA SOFIA	105,000
73,094,373	AMBRAD RAVE LAURA DE JESUS	525,000
73,106,002	SIERRA RODRIGUEZ SOPHIA	525,000
73,110,881	MEZA CASTRO MARIA ALEJANDRA	420,000
73,113,281	PAREJA VIAÑA MARIA PATRICIA	525,000
73,118,922	LOPEZ DEL RIO CATALINA	525,000
73,121,242	SEVERICHE ANAYA ANGIE XIMENA	525,000
73,121,419	JIMENEZ BUSTILLO MARIANA	525,000
73,122,926	BORRE VILLADIEGO CAMILA	315,000
73,125,924	DELGADO LOPEZ ISABELLA	525,000
73,140,698	VEGA QUECANO LAURA ISABEL	315,000
73,140,698	VEGA QUECANO SUSANA	105,000
73,142,262	PUERTA PEÑALOZA SOFIA	315,000
73,142,262	PUERTA PEÑALOZA MARIA DE LOS ANGELES	105,000
73,144,413	GARCIA ESPITIA VALERIA ALEXANDRA	315,000
73,144,413	GARCIA ESPITIA SALOME	105,000
73,145,066	VILLAMARIN MARRUGO ANA MARIA	525,000
73,145,363	AVILA CARRASQUILLA CRISTINA	525,000
73,145,952	LUJAN PINZON NATHALIA ANDREA	525,000
73,147,313	ARANGO RIGÑACK ANA SOFIA	525,000
73,158,441	PAREJA VISBAL MARIA ANGELICA	525,000
73,159,099	CORRALES SERGE MARIANA	525,000
73,159,389	NORIEGA SARAVIA SILVANA	525,000
73,162,725	LORA PIÑA ELISA FERNANDA	525,000
73,164,380	ESQUIVIA ESPINOSA MARIANA	315,000
73,165,850	DIAZ TRUJILLO VICTORIA ISABEL	525,000
73,168,828	GARCIA HERNANDEZ VALENTINA	105,000
73,550,144	RIVERO MENDOZA MARIANA	420,500
73,554,546	MARTINEZ POSADA SOFIA	420,000
79,113,138	VIANA HERNANDEZ FIORELLA	315,000
80,412,025	SILVA CELEDON SARA LUCIA	420,000
80,417,272	VERBEL ALVAREZ MARIANA	525,000
91,249,926	RODELO VIVAS MARIA ALEJANDRA	105,000
91,494,990	NIÑO DURAN MARIANA	420,000
92,527,190	GOMEZ VILLABONA KAREN MARGARITA	525,000
93,355,005	ARCE ACOSTA MARIA FERNANDA	420,000
860,019,021	CARTAGENA DE INDIAS	55,084,720
900,515,545	INVERSIONES MZT SAS/MARTINEZ TORRES CATALINA	735,000





900,612,753	INVERSIONES SV S.A.S/ GONZALEZ ORTEGA VALENTINA	525,000
<b>Total General</b>		<b>85,508,254</b>

Se firma en Cartagena de Indias a los 24 días del mes de marzo de 2021.

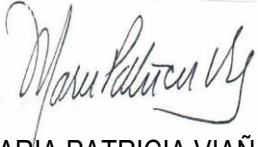

MARIA PATRICIA VIAÑA GONZALEZ  
Representante Legal



IVANA MARGARITA HERRERA DE LAS AGUAS  
Contadora TP 1 263628-T